No. 8356 Shanghai Monday October 31 1927.
THE EASTERN TIMES
Published every morning including Sundays

時報

中華民國十六年
十月三十一日 星期一
舊曆丁卯年十月初七日
今天二張 售大洋三分
第八千三百五十六號

定報價目
本國及日本一個月一元 三個月二元九角 六個月五元七角 九個月八元四角 全年十一元 南洋歐美各國一個月二元 三個月五元八角 六個月十一元 九個月十六元八角 全年念二元 報費先惠 郵票九五折算

商務印書館出版
美術書

美術史
百科小叢書 中國美術小史……滕固 一册一角
近代美術思潮……黃懺華 一册二角五分
百科小叢書 晚近美學思潮……呂澂 一册二角
百科小叢書 美學略史……黃懺華 一册一角
百科小叢書 西洋美術史提要……郭沫若 一册一角
東方文庫 近代西洋繪畫……俞寄凡 一册二角

美學
近世美學……劉仁航 一册八角
美學概論……呂澂 一册二角
百科小叢書 美學淺說……呂澂 一册一角
又 造形美術……錢稻孫 一册一角
東方文庫 美與人生……呂澂等 一册一角

畫學
畫理新詮……郭元琛 一册一元
色彩學綱要……呂澂 五角
透視學……沈良能 一册一元四角
最新圖案法……俞劍華 一册八角
山水入門……胡鍋鈺 一册一元
百科小叢書 西畫概要……吳參非 一册一角

評傳
古畫徵……黃賓虹 一册一角五分
雕刻家米西盎則羅……李金髮 一册七角
尚有多種在重版中另有中西畫帖畫箋數十種均詳見圖書彙報內
(錢147)

四五六

本公司鑒於滬上完善食品公司之缺乏用特合資於大馬路拋球場一零三號創設四五六食品公司不惜重資聘定著名廚師逐日製揚州細點一百餘種並烹製各式川菜以饜滬上人士之雅望現籌備已竣茲訂於二十九日開幕特此露佈

中央通信社上海分社定十一月一日發稿
社址法租界環龍路一百二十號(郵箱四十四號)電話西一〇七〇 電報掛號四一九七

上海英美烟廠罷工工友請向下列指定地點登記

(一)指定登記地點 老廠在浦東花園石橋英美煙廠工會 新廠在浦東春江碼頭六區黨部 第三廠在浦西虹鎮第三英美煙廠工會

(二)登記辦法

(一)本會專辦理此次罷工工友登記事宜(二)自十一月一日起午前十二時止下午一時起至四時止凡我罷工工友須隨帶罷工證前往指定登記地點登記並有本會發給救濟券將來憑證領取救濟費(三)凡有下列情形者不得登記不得領取救濟證(甲)尚未罷工之工人(乙)不良工友不守秩序者(丙)無銅牌者(丁)歷年之失業工友(四)小火輪駁船及其他附屬部工友向各廠登記處登記(五)各間總管職員各間做工賬職員各間頭目請往花園石橋英美煙廠工會報名以便協助辦理登記事宜

上海英美烟廠工友罷工後援會啟

上海特別市政府農工商局通告

舉辦工業調查 徵求工業出品

本局爲力謀改良及發展工業起見特舉辦上海全市工業調查並計設工業品陳列室除通知各工商業團體協助進行外將各種表格分寄各廠請收到後依式填寫務求詳確於一星期內連同樣品一併送局一面另由本局派員實地調查務希各廠予以助力此項調查結果本局將來當編製統計公佈發表與歐美各國工業統計互相比較至各廠業務情形本局絕對不宣儘可毋容過慮各公司工廠及實業家如有賜教尤所歡迎特此通告(關係上項函件寄南市毛家弄農工商局第四科收) 1564

國內記載

◉奉軍防備京奉路
吳俊陞乘車險遇炸

◎吳俊陞調黑軍騎兵三千、開駐灤州昌黎等處、嚴防晉軍便衣隊結合郭松齡餘部、企圖擾亂京奉路、又調吳泰來騎兵一師、移駐錦州、担任警備、（北京三十日下午五時電）

◎奉天官廳 近爲反奉派擾亂後方 與別動隊潛入奉天等說、正在神經過敏、有一班人乘此掩過官廳耳目、欲在軍糧城附近將廿六日離京之吳俊陞所乘列車炸毀、特於該地附近之鐵橋、安置强烈炸藥、幸於吳氏所乘車未駛到前、先行發見、故未釀事、吳氏又聞錦州土匪出沒之報、遂於廿七日檢閱駐錦州之黑龍江軍、該軍殆皆爲馬賊受撫之新兵、出沒錦州之土匪、即此黑龍江軍、其刦掠暴行、確實、業已查明、立於其地將責任者八名槍决、多數之兵携械逃入山地、故吳氏擬暫不回奉、現正指揮勦討云、（奉天二十九日東方電）

◉三河發生戰事
奉軍增調入關助防

◎報載擾三河縣係晉軍騎兵鄭澤生師及榮三點部、奉軍派四團兵力往禦、發生戰鬥、（北京三十日下午五時電）

◎駐奉天張九卿第十三師及十七師、均奉張作霖令、開拔入關助防、（北京三十日下午八時電）

◎軍事當局、頗注意晉人在京商店、故晉籍工廠商館被檢查、（北京三十日下午五時電）

◎奉張派張景惠赴涿州及京東各縣視察、又派楊毓珣慰勞傷兵、（北京三十日下午八時電）

◎難民到津日衆、當局令八善堂收容、（天津二十九日下午八時電）

◉奉張改派軍隊攻涿
涿州城內糧食充足

◎奉張以涿州奉軍、圍城已久、迭經激戰、亟須補充休養、改派二十九軍前往接替、命韓麟春直接指揮、又戢翼翹已到保定、即將赴涿指揮、（北京三十日下午五時電）

◎今晨奉軍又砲擊涿州城、故京外隱聞炮聲、戢翼翹在高碑店指揮、張學良加調王樹常軍一部攻涿、據報載晉閻去年已派人在涿、以經營糧食商店爲名、積存大宗糧食、故此次能長久支持、（北京三十日下午八時電）

◎奉軍勘二十八日攻涿時、曾用飛機向城中擲大炸彈不少、（北京三十日下午五時電）

◎奉幹部昨晚會議、討論肅清近畿及涿州問題、今日派郭恩海赴涿、轉達府方議决策略、（北京三十日下午八時電）

◉豫魯戰事之徐訊

◎魯軍訊、豫魯兩軍有（二十六）日仍在蘭封西續戰、（徐州二十八日下午六時電）

◎直魯第七軍褚敬坤部、宥（二十六）日由碭山開徐集中、（徐州二十八日下午六時電）

◎直軍督戰隊申得勝部、宥（二十六）日由津調徐、（徐州二十八日下午六時電）

◎直魯第四軍騎兵旅劉團、敬（二十四）日由沂州調徐西開、（徐州二十八日下午六時電）

◎許琨軍一五七旅李增義團、七旅陳瑞團、漾（二十三）晚由臨城調徐、許軍將留徐任總預備隊、（徐州二十八日下午六時電）

◎徐碭間客車已通、兵車運歸德、（徐州二十八日下午六時電）

◎奉張接濟直魯軍槍砲子彈及軍裝、（北京三十日下午八時電）

◎孫傳芳派孟星魁敬（二十四）日由濟過徐、赴蚌視防、（徐州二十八日下午六時電）

◎陳錫璋委戴亮爲善後局總辦、艷（二十九）就職、（蚌埠三十日下午四時）

◉邳縣大擄刦

◎箇（二十一）日匪入邳縣城擄刦、架去男女百餘、（徐州二十八日下午六時電）

◉徐壽椿奪職看管
所部完全繳械

◎方振武電、駐宣城一帶之徐壽椿、與吳佩孚聯絡、業將該軍長撤職看管、所部完全繳械、（漢口二十七日上午十二時電）

◉退走中之唐軍

◎何健通告、感（二十七）日到黃梅、三十五軍殘部由太湖宿松向黃梅方面集中、三十六軍到武穴孔壟一帶、整隊待命、鄂西十六軍已與二軍發生衝突、現夾江對持中、（漢口二十七日國聞社電）

◉蕪湖歡迎省政府委員

◎蕪湖各界今日假歌舞台歡迎省政府委員、（蕪湖三十日下午一時電）

◎十三軍長陳嘉佑、陷（三十）日晨率特務營由蕪赴大通、（蕪湖三十日下午一時電）

◉福建民軍形勢緊張

◎福建民軍之主力高義 郭鳳鳴 楊漢烈葉定國、在閩南組織軍事委員會、從事民軍之大團結、决定始終不受省政府改編、形勢極緊張、閩省自省軍與民軍衝突以來、各處土匪橫行、在西部之歸化縣土匪蜂起、放火焚去房屋七百餘家、燒殺百人、（厦門二十八日東方電）

◎海軍行營因第一大隊長王承統擅委團長、招搖不法、下令拿辦、王已潛逃、（福州三十日下午一時電）

◎市公安局昨在下渡捕獲郭則大・林文年・陳賢舉・三人、聞郭等與綁票案有關、（福州三十日下午一時電）

時報廣告刊例 一封面〔評前〕二行起碼每日每行一元四角〔圖畫時報〕每方寸每次一元五角 地位須於三天前預定〔新光小廣告〕念二字起碼每日每字二分〔新聞欄內〕每日每行四角五分〔後幅長行〕三行起碼每日每行八角〔後幅普通地位〕五十字起碼每日每字一分二釐〔彩色廣告〕加一色手續費十元二色四十元三色九十元四色一百六十元 地位特色須預向本館廣告部接洽
本館開設上海山東路望平街A字六號 電報掛號二五一四 營業部電話中央一二〇一號 編輯部電話中央一二〇四 ▲中華郵政特准掛號立券按照總包特別優待寄遞之報紙

◉首都要聞

◎謝持昭（三十）晨在中央黨校講演國民黨歷史、及年來分裂原因與最近合作經過、歷三小時、（南京三十日中央社電）

◎財部提議恢復內務稽核及緝私兩機關、國府飭擬詳細辦法候核、（南京二十九日中央社電）

◎財部因煤油特稅成立無期、部內所設特稅處未經加入財部組織法、議即裁撤、（南京三十日中央社電）

◉京津彙聞

◎滿蒙交涉、奉方擬提撤廢東省治外法權、楊宇霆接各方不承認其身當交涉信件、遂主張由外部辦理、（北京三十日下午八時電）

◎老西開人頭案兇手已拿獲、（天津二十九日下午八時電）

◎大名道尹改任趙恩慶、昨往履新、（天津三十日下午六時電）

◎省署將下令平抑物價、（天津三十日下午六時電）

◎汽車局長閻淡泊有撤差查辦訊、（天津三十日下午六時電）

◎津白河積泥淤淺、輪船决定不再進口、（北京三十日下午八時電）

◎九六晤盤一六二一、（北京三十日下午八時電）

◉討唐軍由安慶進展
▲省政府委員整頓財政

蕪湖通信、討唐軍江左軍總指揮李宗仁、率軍進京皖垣後、已於二十八日乘輪上駛督戰、三十七軍第一師及四十四軍之一部、均已越過華陽、頃據上游消息、由安慶已可直達九江、該處日有第二方面軍發現、是以李總指揮已分電各軍、迅赴九江集中前進、尤注重於海軍方面、故現第二艦隊司令陳紹寬、率楚有等艦、由安慶向前進展、並由李宗仁電請陳調元、在蕪購煤一千噸、運赴上游接濟、由寧到蕪之恩京號等水上飛機、已配足汽油、並携帶炸藥、候令出發助戰、安徽省政府各委員、接到李總指揮自省來電、催促赴省、主持政務、本定今日（二十八）全部赴省就職、嗣以上游究尚逼近戰區、辦公諸多不便、又經臨時會議、決於十一月一日先行在蕪就職、再行遷省辦公、現已定在四明公署舉行典禮、省政府臨時辦公處、則定電燈公司、滯留滬濱之柏文蔚何世楨兩委員、今日亦經分電催促來皖就職、主席委員陳調元、因負有軍事責任、故定二十九日先赴安慶視察、安徽邇來民窮財困、達於極點、而軍需方面、最近在蕪湖籌借五十萬元、及第二方面軍另借給養二十萬元、總商會允今尚未籌足十萬、金融維持會所發行之流通券、亦尚無基金兌現、該會本（二十八）日特開大會、議決函請三十七軍軍長兼省政府主席陳調元、仍令蕪關監督署繼續征收附加之流通券基金、以資維持信用、此次省政府重新組織、特令蕪湖縣長暫解一千元、爲臨時辦公費用、各委員對於整頓財政一項、均認爲急需之圖、已開一度預備會、議決通電各屬、申述省政府已即日組織成立、對於前政府征收稅欵、應一律詳細查報、以後尤須逕解省庫、不得擅自撥付、（二十八日）

◉海軍各艦進抵華陽
陳紹寬抵安慶

上游軍事、自海軍艦隊佔大通後、陳紹寬復派永績江貞列字各艦、陸續上駛、於二十四日至王家套追及劉興軍隊、各艦開砲攻擊、劉部且戰且走、集於樅陽、二十五日早、陳氏自率永健楚有兩兵艦繼至進攻、遂佔樅陽、是日午後、各艦又復先後向西移動、而楚有湖鶚兩艦、鼓輪最速、至晚抵安慶、駐安慶之何鍵部隊、聞風遁去、安慶遂由海軍克復、陳紹寬立即出示安民、二十六日早、永健永績江貞楚有湖鶚均在安慶方面、皖省會各機關人員、如縣長公安局長等及商會各團體、紛紛到楚有艦上謁見陳氏、皖省秩序甚安、二十六日午、江貞永健兩艦又先後西行、聞已將東流縣及華陽鎮各處收復云、

◉周震麟田桐致何鍵電

周震麟田桐聯銜致電何鍵云、我軍頻年討賊、摧吳破孫、只餘張逆負隅未除、目下閻總司令北伐、張逆連戰匝月、而唐生智外示討張逆、內復屯兵下游、其意何居、不待智者而解、吾黨大義、昭著天下、湘中父老子弟、爲革命犧牲者、前仆後繼、凡三十年、此有聲有色可寶可貴之歷史、豈可以爲唐氏一人之私怒而隳之、兄負黨國之重寄、爲三軍之干城、大義所在、寧肯讓人、望伸正義、一掃與忠、千秋史册、自有公評、何去何從、不容猶豫、道遠關懷、佇候明教、周震麟田桐叩有印、

◉何鍵劉興離皖之經過

安慶通訊、劉興自本月二十二日上午、乘江順輪抵皖後、外間即紛紛傳說、蕪湖一帶之劉軍部隊、業已全部退至大通、迨至次日、皖垣始得下游確實消息、蕪湖各機關人員均紛紛來皖、午後余如恐由漢回皖、即奉何鍵命令、乘永興兵艦下駛、前赴大通、掩護劉部軍隊渡江、聞退至大通之軍隊、計共五團、是日此間各機關、亦現紛亂狀態、傳聞三十七軍長陳調元、已率所部、經過大通、陸路則有第六軍程潛部、進至廬江、分兩路追擊、皖垣居民知戰事即將發生、人心惶惶、不可終日、二十四日星期一之紀念週、即草草舉行、何鍵對衆報告、謂所部軍隊、即將離皖、二十四日清晨、市面上亟發現紛擾、因劉興三十六軍軍部、忽派員持多數白紙條、上書某團某營某連等字樣、在三四牌樓繁盛街衢各店門首粘貼、聲稱該軍第二師已過皖上駛、後到者係第三師各團營、在各商號借駐一兩日、於是商界大起恐慌、遂召集緊急會議、討論應付方法、後知係一種恫嚇手段、欲令商界籌給

⊙北滿豆麥豐收
二大工業漸呈活況　麵粉價格異常低廉

長春通信、今年北滿各地、氣候適宜、風雨調順、故各種農作物、莫不豐收、而以大豆小麥爲最、玆調査其產額如下、

地方	大豆	小麥	其他合計
哈長線	五〇〇單位千噸	一七五	一八四一
哈綏線	三〇二	九六	九八〇
松江下流	六二六	二二一	一六〇四
呼海線	四一二	一九八	一五二一
哈滿線	一一五六	三〇九	三四六〇
其他	一	一七	三七
合計	三〇七八單位千噸	一〇一八	九四四五

大豆較去年增收二成、小麥三成、爲近數年來未曾有之大豐收、於是引起製油業製粉業之大活動、蓋此滿製油業、近二年來、以輸往歐洲之油減少、油價落而豆價漲、成賠累不堪、倒閉者已不下十餘家、現在新豆產額既多、價格低落、故油業者多重新整理、廣收良豆、準備製油、一面受東鐵之援助、運油赴歐出售、次於製油業之製粉業、數年來感於小麥出產減少、原料不足、雖仰賴美國小麥接濟、亦呈半死半活狀態、今則頓露活動氣象、各粉廠俱抱樂觀、謂可不必需求美麥、而美麥之勢力必被驅逐、日本麥粉亦可絕跡、故多廣存小麥、日商亦購五千噸、接濟該國製粉業、將來小麥麥粉之輸出必旺、粉價日落、每袋合國幣二元、較滬低落一元左右云、(十月二十四日)

⊙蘇省推行村制之令文
▲編制村閭確定村閭長爲入手

江蘇民政廳通令各縣政府文云、爲令遵事、案查推行村制、需戶口編查條例表式等件、前已分令遵辦在案、惟近據各縣呈報、間有先從編查戶口入手、然後編制村閭、暨擇委村閭長者、手續未免倒置、爲進行便利計、應先編就村閭、然後編查戶口、始有人輔助一切、因村閭長對於本村本閭、情形熟諳、各民戶報告人口數目時、既可無其他疑慮、更不致有虛揑情弊、若以素不相識之人、單獨任調查之責、民戶所報究竟實在與否、從何知曉、若仍由縣派員分別辦理、實非以簡馭繁之法、仍宜先從編制村閭、確定村閭長爲入手要者、俟某村村閭長就職後、即行派員指導、督率某村進行編查戶口事項、但此辦法、手續似較便利、蓋此事本村閭長應負專責且係永久職務、將來關於各村人事登記之類、均應歸其掌管、斷無舍村閭長而能進行者、爲諸省從前實施程序、亦係如此未始非吾蘇之先河之導、除分令外、合亟令仰該縣長即便遵照辦理、切切此令、

⊙江北運河工程局組織條例

江北運河工程局條例、已經江蘇省政府四十九次政務會議通過、玆錄如下、第一條、本局直隸於江蘇省政府建設廳、掌理江北運河流域水利工程、第二條、本局設局長一人、由建設廳呈請省政府委任之、綜理全局事務、第三條、本局設左列三處、(甲)工程處、掌水利工程之規劃及實施、並保管圖籍儀器等事項、(乙)測量處、掌三角水準地形等測量以及製圖印刷計算等事項、(丙)總務處、掌關於文書會計庶務及其他不屬於工程測量二處及上下游二所各事項、第四條、本局設左列二所、(甲)上游隄工事務所、管理及巡察自黃林莊至黃浦鎮間之運河隄岸、及該段隄工之春修夏防工程、並統轄上游各汛官兵、(乙)下游隄工事務所、管理及巡察自黃浦鎮至瓜州間之運河隄岸、及該段隄工之春修夏防工程、並統轄下游各汛官兵、第五條、本局各處所各設處長一人或所長一人、由建設廳長委任之、掌理各處所事務、第六條、工程處設三課、分掌左列事務、㈠設計課、掌規畫一切水利工程、施工方法、預算、驗收工程、保管工程、圖表儀器、及指導各測站實測水位流量雨量蒸發量含沙量、編造上列各項圖表、研究河床變遷等事項、㈡工務課、掌實施及監視一切水利工程修養河隄壩閘駁岸等事項、㈢機船課、掌管理機船工作事務考核工員成績及撈泥事項、第七條、測量處設二課、分掌左列事務、㈠測量課、掌治河一切測量事宜及江北平剖面測量未完各部、㈡繪算課、掌製圖印刷及計算等事項、第八條、總務處設三課、分掌左列事務、㈠文書課、掌典守印信文牘編輯收發保管檔案會議紀錄等事項、㈡會計課、掌出納款項編造預算決算及其他會計事項、㈢庶務課、掌庶務及其他不屬於上列二課事項、第九條、本局各課各設課長一人、掌理各課事務、由局長呈請建設廳長委任之、技術員課員辦事員錄事等若干人、佐理各課事務、由局長委任之、呈請建設廳備案、第十條、上下游隄工事務所、設技術員辦事員巡查員等若干人、佐理各項事務、由局長委任之、呈請建設廳備案、第十一條、本局技術人員之任用及待遇、均准建設廳技術人員任用規程辦理之、第十二條、本局得呈請建設廳、聘請江北運河流域熟悉水利人員爲評議員、於必要時、由局長呈准召集開會、討論關於水利工程上重要問題、其組織及議事細則另定之、第十三條、本局爲謀全局事務之改良、工程之完善、得開局務會議及工務會議、其組織及會議細則另定之、第十四條、本局各處辦事細則另定之、第十五條、本條例如有未盡事宜、得呈請建設廳、提出省政務委員會修改之、第十六條、本條例由省政務委員會通過、公佈施行、

⊙財部設計委員會組織大綱

財政部擬定之財政設計委員會大綱、業經公布、玆特照錄如次、第一條、本會定名爲國民政府財政部設計委員會、擬議財政計劃、促進財政整理之實施、第二條、本會由財政部長聘請專家、並指定部員若干人組織之、部長次長爲當然委員、第三條、本會以財政部長爲委員長、由委員長指定三人爲常務委員、第四條、本會得設專門委員分股辦事、由委員長指定之、第五條、本會討論事項分爲兩種、(甲)財政部長交議者、(乙)本會委員提議者、第六條、本會對於各項提議成報告、得由主席指定專門委員審查之、第七條、本會得設事務員、由委員長就財政部部員中指定之、第八條、本會會議章程及辦事細則另定之、第九條、本大綱由財政部長核定施行、

⊙徵收人員考成條例

財政部因整飭各徵收機關、特制定徵收人員考成條例、依據比較、以定功過、第一條、凡各省徵收貨物稅統稅特稅及其他各項捐稅性質相同者、均依據本條例辦理、第二條、各捐稅徵收比較額、分季比年比兩種、第三條、考核時期、按三個月考核一次、其年滿考核、於會計年度屆滿時行之、第四條、各徵收官考成、分別獎懲如下、記功、記過、聯任、撤退、給予勞績金、第五條、各徵收官在屆三個月考核時、依照比較額增收者記功、以增收之成數、記功之次數、第六條、各徵收官三個月考核、依照比較額、短收不及一成者記過、短收一成以上者撤退、第七條、各徵收官年滿考核時、依照全年比較額增收者、給予勞績金、以增收成數、爲勞積金標準、第八條、各徵收官年滿考核時、依照全年比較額、短收至一成者、即行撤退、第九條、各徵收官勞積金、如在三個月考核時、依照比較額、盈收至三成以上、積功至三次者、得隨時呈請核給勞積金、以示鼓勵、但至年滿考核時、各照全年比較額、未能徵足者、仍將所得勞積金、飭令繳還、第十條、各徵收官如在年滿考核時、依照比較額、增收至三成以上者、除給予勞積金外、得予聯任或升調、第十一條、各徵收官如在年滿考核時、依照比較額、增收至五成以上者、除給予勞積金外、得呈請國民政府、特別獎勵、第十二條、各徵收官勞積金、應呈請本部、按成核給、第十三條、在一年度內、前後兩任者、按照在任期間逐旺月、查明每月比較增收或短收、分別獎罰、不得牽算、第十四條、各徵收官、如於稅率之外、浮收病商、或與商販串通舞弊短收者、依法懲辦、第十五條、各徵收官、如有侵吞隱匿情弊、得依法追繳、並施以懲罰、第十六條、各捐稅局按月所收之款、由督徵官、各就該局情形、酌定限期、責令掃數清解、如經逾限、依左列之數、分別懲處、五日以上者記過一次、十日以上者、記大過一次、半月以上者記大過二次、一月以上者撤退、第十七條、各徵收官如因特別事故、收數不能足額時、得由該徵收官或督徵員、呈明本部核辦、第十八條、本條例自公布日施行、

⊙要聞簡報

◎軍訊、北伐軍第二十六軍獨立第二師、獨立第三師、第五軍第十六師已向蚌埠屈進、獨立第一師李師長二十八日電、佔領板浦、

◎軍訊、據探報湘師長吳尚反唐、並聯合陳渠珍、已佔領常桃、進逼岳州、

◎軍訊、九江二十八日電、省防軍王棟業聯合陳亮鑑反唐、

◎江蘇全省水陸公安局管理處、定十一月一日在舊軍事廳西首屋內、開始辦公、

◎軍事委員會核准、江寧鐵路局、凡軍人乘車、須購半價票、不得違抗、

◎江寗地方檢察廳、前奉令裁撤歸併、現廳長徐世勳、已經辦理結束、預備交代、

◎江寧地方審判廳書記長秦炳煥辭職、改任第七軍軍法官、已經司法部照准、委任該廳特務員孫組基接充、

◎江寧地方審判廳長陳肇榮、刻將廳務從事結束、預備改組法院、

◎長途電話、現規定各埠通話時間、擬爲輪派辦法、接用人每次通話限五分鐘、一俟章程妥當、即可通話、

◎省都討唐大會、二十九日已告結束、各機關團體所收捐款計一千一百二十元、除用淨存三百餘元、擬繼續組織晉都民衆運動委員會、定十一月三日在血花公園、召集各團體開會籌備、

杭州

◎財杭第一軍暨第二十六軍所部、先後出發、加入津浦北伐前線、杭州防務、由步兵第五十八團棒永清部担任、

◎大連商業學校旅行團、由校長田中孝三率領共計七十三名、於二十九日乘夜車來杭遊覽西湖、

◎浙江禁煙局長唐乃康、派秘書鈕師愈赴湖、調查禁煙事宜已返省、

◎第一軍第一師補充團長兪濟時、在城站東興旅館、設立招募迫擊砲隊新兵處、昨(二十九)已開始招募、限期一個月、隊部設覓橋、

◎淳安港口警察分所長葛畏三、因會棲杜法、由民政廳下令調省、並令淳安縣長查辦、

◎富陽縣晉德電省政府、請求查辦李縣長、

◎省政府令省防軍第三團、剋限肅清湖屬安吉等縣盜匪、

◎省政府委員馬寅初、陳屺懷・程振鈞・秘書長陸清定今(卅)晚由甯返杭、出席星期一會議、

◎省委樓明遠、赴江山查辦縣長朱升銓、勾結教育局長徐志澄破壞黨務案、

◎省政府規定小礦業條例、除煤礦外、以五十畝爲限、

◎寧海縣政府、查勘西鄉王試聽山鉛礦、

◎獨立第四師、今日(卅)已由上江開抵杭州、

◎浙江禁煙局長唐乃康、通令各區分局長、嚴禁紅丸白丸及嗎啡高根海洛因等、

地方消息

蘇州

◎鄉區屠宰稅加一成　本邑城鄉屠宰稅、本歸教育經費管理處分飭照原認額增加一成、蘇州市屠稅代表、因生意清淡、請求免增、而鄉區屠稅則已實行遞加一成矣、

◎匪婦威迫串主解送法庭　太湖匪首陸子高、自拘解地檢廳、審實起訴後、已由審判廳開庭預審、詎犯妍婦陸氏、於本月十八日、糾同孫錦雲等至東山、向事主朱玉泉處、危言恫嚇、迫令保釋陸犯、事爲公安分局所悉、以該婦胆敢威迫事主、已將陸氏解請地檢廳偵訊核辦、

◎十七軍副軍長蒞蘇　十七軍副軍長兼第二師師長杜起雲、昨(二十九)日上午率帶衛兵及隨員、由崑山搭乘上行特快車、於十一點鐘抵蘇、下車駐留園、

◎商團第一大隊成立　蘇城商團、爲收互助聯防之效、現特分區合組三大隊、二三兩隊、已告成立第一隊亦於昨(念九)日上午十一時、在閶外南陽里幾道醫院開成立大會、玆錄該隊全體職員於次、「正部長」劉正康「副部長」施天宥陳君玉楊步雲「評議員」吳子平・季筱松・諸馥初・沈濟卿・黃鶴雅・汪幸孜・徐浩然・王慎安・鄭錫華・金其階・朱仲瑜・顧翔凌・袁友仁「隊長」鄭慶鴻「副隊長」金士英・沈雨林・林子鈞「排長」楊翰卿・朱子才・方瑞元「司務長」孫聲甸「文牘」黃嘯康「書記」姚深「會計兼庶務」王巨安、

無錫

◎水警分隊長易人　水警第二區新任區長黃大聰就職後、以第六隊第一分隊長黃化鵬、於卸任移交問題、有知情不報情事、故已下令撤差、另委倉森接充、一面將撤委情形、呈報蘇州廳署、

◎電燈潮調處辦法　震華耀明兩電氣公司、最近停電交涉一案、玆由俞縣長擬定調處辦法、自本月三十日起、雙方營業、應各自暫行保持現狀、不得彼此勾搶、凡已裝燈居民用戶、亦應仍就原裝公司燃點、不得任意更換、新裝燈戶、各聽用戶自擇報裝、彼此不得干涉、所有兩造訴訟部分、另行依法審理、聽候判決、昨(二十九)將此項辦法、分函兩公司並出示布告、一體遵照辦理、

◎商團提早舉辦冬防　商團公會長楊翰西、前向各會董提出辭職、經大會公決、推定會董蔡兼三單紹聞陳湛如蘇養齋等、懇切挽留、始允暫爲維持、請假休養、玆悉各商號、以冬令將屆、而連日城廂閙市、迭出刦案、擬由商團提早舉辦冬防、以維治安、昨特推定蔡兼三等代表致函楊公會長、請即日銷假、召集會議、籌商舉辦冬防、

◎市黨部宣傳委員聯席會議　市黨部宣傳委員會發起討唐大會、組織講演團、各區黨部全體黨員、亦皆來函、表示一致、故特於前日通知各區各分部宣傳執行、定於昨日(二十九)日下午二時、在市黨部會場開第十六次宣傳委員聯席會議、是日出席者、有各區黨部宣傳委員十餘人、徐赤子主席、高醒吾紀錄、討論討唐宣傳進行事宜、㈠定下星期爲討唐運動紀念週、各區部分部宣傳隊、於每日下午在附近演講、(通過)㈡文字宣傳、推徐赤子起草宣傳大綱、高醒吾起草唐逆勾結奉魯軍閥的罪狀實據、(通過)㈢各區部分部張貼標語、稿底由市黨部發給、(通過)㈣各區應發表討唐宣言、(通過)㈤下星期一下午二時、續開會議、

◎南通土豪押解過錫　昨日(二十九)下午三點五十分、有身穿元色制服、腰佩盒子砲之南通警士八名、及便衣巡官一人、髮押一面貌猙獰、年約三十餘歲、頭戴灰頂元色緞帽、元色花緞馬褂、醬華絲葛珠皮袍、白襪緞鞋、脚帶鐐銬一名、鵠立月台、醬色白者、一警爲攜藍及提包各一具、聞經詢之押解警士、據稱係南通縣某鄉土豪名陸鉞、

常州

◎班船中途被盜刦　新塘鄉至接橋鎮、開駛常州班船有兩隻、前日(二十七)有仁字班船下午九時開至銀落浜口、距斜涇橋二里半地方、忽來二號艇船兩隻、船上有八人、班船係盜匪、用力衝進、盜船即開一槍、嚇被田篙勾住、又開兩槍、六盜上船、持棍打人、搜索洋貨及旅客衣箱而去、檢點損失計洋根橋各號貨洋一百九十元、同船各號貨洋五十元、船主仁金田洋五十元、共損失二百九十元、砂頭八條、

甯波

◎縣黨部執委第一次會議　鄞縣縣黨部臨時執行委員昨晨(二十八)舉行就職典禮、下午一時開第一次常會、出席者鍾廉甫・周心声・楊月・陳伯昂・陶日璥・缺席者金翼孫、孫萬俊・主席鍾廉甫・記錄許笑雲・議案摘誌於下、㈠推選常務委員部長及民衆運動主任案(決議)常務委員周心声、鍾廉甫、宣傳部長陳伯昂、民衆運動主任陶日璥、㈡委員及職員薪金案(決議)委員無兼職者每月薪給三十元、兼職者每月薪給以百分之二十計算、秘書處秘書每月薪給二十六元、宣傳組織部秘書每月薪給二十八元、幹事書記一律每月薪給二十六元、會計庶務每月薪給二十八元、常務委員公費十五元、主任及部長公費十元、助務每月津給十八元、㈢法院傳訊鄉農民協會籌備員揭立民案、(決議)再行函法院、俟查問後、再行討論對付辦法、又市黨部執委昨(廿六)日下午亦已就職、

◎商訊彙誌　㈠浙東警備司令部、兩路商站長、備廟車數輛、有該部兵士百餘、於今(二十八)晨八時、開往五夫、㈡鎮海縣禁煙分局長呂襄和、於日前奉財委任令後、已籌備一切、㈢國民政府委莊智煥爲海關監督兼交涉員、莊氏已由甯往杭、接洽要公、不日即將赴甯、㈣寧波禁煙局、昨(二十八)由股長秦啓運、稽查長李宗義、召集委任各稽查員、分發稽查執照規條、

◎會議江北冬防經費　本埠江北二區署長周大烈、昨(二十八)日在署召集冬防籌款會議、到金臻庠何文卿劉四海余潤泉謝鳳鳴等二十餘人、決定在二區署內附設一江北冬防籌備處、時期定三月、自陰曆十一月一日起、至六年二月一日止、每月經費定五十元、開辦經費二百元、款由防區內各殷富及商店、分三等捐助、甲等九元、乙等六元、丙等三元、皆一次繳足、以商花冬防籌備處名義、存通商銀行、一切事務、由周大烈辦理之、所需軍隊、以一排爲限、呈請主世和團長撥給、隊伍將駐於三元廟、

◎實行撤消糖捐局　甯波糖捐局、前由鄞縣縣政府查明、因無人負責、不得行使稽征職權、市政府昨(二十八)已令知公安局、轉令江北二區署、飭知二分署署□俞瑞金、實行撤消、

紹興

◎警局請領槍械　此次駐紹補充第六團開拔時、紹興警察局城區警察第一第二分署及梟埠警所、所有槍枝、均被取去、計林明登槍二十六枝、洋九響七枝、九五步槍一枝、快五響十四枝、泰字毛瑟二十一枝、廣東槍十一枝、草潤棠局長以冬防已屆、警察防衛、必須武器、昨(二十八)已備文呈請省政府發給、以資應用、

◎欵產委員會定期成立　紹興公欵公產委員會、已由縣政府依法組織、委員亦奉省令委定、並以舊參事會爲會所、並經各委員公推俞孫二委員從事籌備、因參會之屋、總工會尙未遷讓、故特先以縣公署餘屋爲會所、定於十一月一日成立、

餘姚

◎張家塘海盜刼掠　餘姚張家塘日前突來海盜多人、口操台音、手持快槍利刀、擇肥刼掠、被害者凡四家、約共損失一萬元之譜、最鉅者爲張雨三與徐小堂二家、並聞近日盜蹤、仍不時往來、該處居民無不驚恐萬狀、

如皋

◎停征地方防務善後費　如皋縣商會曾於民國十四年一月起、呈准前財政廳、於貨稅項下、帶徵二成地方防務善後經費、以償商家墊借之款、截至本年九月底止、共計徵銀五千七百五十四元五角二分六厘、已足清償、昨(二十三日)該會函請縣政府、轉呈財政廳、自本月一日起停止帶徵、不再展期、王縣長據函後、已轉呈備案、並布告週知、

◎懲藥委員會代電　如皋縣各團體懲藥委員會、於二十五日發出快郵代電云、(十九)日如皋開懲藥市民大會、到五千餘人、議決請新縣長王清然將前縣禁烟吏前第一科主任王選齡、二科主任吳燦章、科員周集甫、疏衛員絕選、及其他要案多件、全體遊行至縣政府、要求王縣長接收、並依法起訴、如皋縣懲藥委員會、主席國縣黨部籌備處、商會祝光熾、教育協會程家驥、學聯會王汝升、教育局黃登五叩、

鎭江

◎刼案兩起併誌　鎭江南門外大街□華銀樓、二十九日上午十時許、有羅某、前往購買金鐲一付、計重二兩五錢一分、値洋一百四十七元四角三分半、豈知羅並不付値、取鐲狂奔、店夥追呼捉賊、當經東塢街崗警將羅攔獲、送區轉解公安局訊問、據交華樓所供、今鐲係被搶刦、而羅則否認、現擬移送地檢廳辦理、又後街公記茶館妓女王小紅家、昨(二十九)夜、被匪搶刦現洋一百元、當場獲住一匪、送往公安局訊辦、

◎捲煙統稅所長易人　新任鎭江捲煙統稅分所長劉如愚、奉令調往太倉、新任陳所長訂於十一月一日來鎭接事、

海門

◎調查農協案　海門縣農民協會籌備員張潘隆三人前因某種嫌疑、致被收押、現由省農民協會、委派田士提來海、密赴各處調查一切、並晉謁縣長、暨各機關詳詢經過情形、以便核辦、

六合

◎公安局籌議冬防　公安局長曹軒蓀、於二十五日上午邀集樣閭開冬防會議、計到彭少泉、(總務課主任)謝恩元、(行政兼偵緝課主任)、蕭恂如、(督察主任)與分局巡長等二十餘人、議決、㈠歸軍開赴前方、組織冬防巡查隊、人數以巡警二十名充之、除担任巡查城廂外、並備臨時調遣之用、㈡巡查隊長一員、以第二棚巡長兼任、㈢各棚即日挑撥身體強壯、操法純熟巡士兩名、到局試驗後、編入巡查隊、㈣巡查隊巡查、日間一次、夜間二次、㈤巡查路線、掛籌地點、及加崗位置、

南通

◎余仲麒由滬到通　第十七軍第一師、已全部由江陰移駐南通、余師長仲麒、於二十八日自上海到通、司令部設師公園、

合肥

◎進行徵收房租捐　縣政府迭奉財政廳令、催辦房租捐、宋縣長已委定委員四人、會同公安局、先將區內所有店住房賃戶租金、及自業房屋估準確實數目、開冊送縣、以憑趕辦、

◎張克瑤繼任三十三軍軍長　三十三軍軍長、柏文蔚、當上月赴甯時、即決意辭職、軍長職務、雖由前安徽宣慰使常恒芳暫代、而對于繼任者、頗屬意於副軍長兼第二師長張克瑤、故臨行時、特邀張偕往、以便介紹接洽、軍委會亦知張氏久歷戎行、勇敢善戰、日前已發表張氏繼任三十三軍長矣、而至今迄未回防就職、茲據該師某副官所言、謂張氏已對軍委會陳明意見、謂請另簡賢能、或將本師改爲獨立師、均當遵令、惟就任軍長非才力所及云云、又三十三軍移防壽縣正陽、軍部・政治部・及各師、均已開拔完竣、惟在李公館設三十三軍留守處、至從前該軍軍部、現由十一軍第一師遷入辦公、

嘉興

◎縣商會辦理接收　本縣縣商會會長、業於十月十六日選出高如澧爲正、蔣世澄爲副、分別通知在案、嗣因高會長表示不就、故尚未交代辦理、昨二十九日該會特開第一次會董會議、討論此事、公決先推蔣世澄兼具國等五人爲臨時委員、組織臨時委員會、接收一切、並辦理會務、

◎烟酒局承募庫券　第二區煙酒事務局、三十日奉到省令、派募二五庫券一萬元、限一個月募足、黃局長以款互期促、非急募不可、爰定日內召集酒商開會、協商攤認方法、

◎鄉區又出兩刦案　禾地四鄉、刦案迭出、最近又發生刦案兩起、㈠鍾埭地方徐阿順家被盜搶刦、徐亦受傷、㈡新塍附近李府來家、亦遭盜刦、李受傷、勢甚危險、由各該事主、馳報來禾、經地方庭派員勘驗、

平湖

◎工會改組委員就職　平湖縣黨部任命之縣總工會改組委員王鴻飛、俞品璋・陳惟鏘・王壽君・陸祝蓀等、除王壽君外、陳等四人均於二十九日下午一時、在該會大禮堂宣誓就職、各機關、各團體、及各業工會代表到會觀禮者五十餘人、首由主席陳惟鏘致開會辭、次各改委相繼宣誓就職、誓畢、縣黨部常務委員張松年致訓詞、典業工會代表朱超寰等均有演說、最後由俞品璋致答辭而散、

⊙中國國民黨政綱

▲對外政策第一條　一切不平等條約如外人租借地領事裁判權　外人管理關稅權以及外人在中國境內　行使一切政治權力足以侵害中國　主權者皆當取消的　雙方重訂平等互尊主權之條約

▲對內政策第一條　關於中央　及地方之權限採均權主義

▲中國國民黨　是領導國民革命　以求中國之自由平等

▲國民黨之民族主義　有兩方面之意義　一則中國民族　自求解放　一則中國境內之各民族一律平等

▲國民黨之民權主　義於間接民　之外復行直接民權(創制複決罷官諸權)

▲國民黨之民生主　義其最要之原　則不外二者　一曰(平均地權)二曰(節制資本)

▲對內政策第四條　實行普通選舉廢除以資產爲標準之階級選舉

▲對內政策第七第八條　嚴定田賦地稅之法定額禁止一切額　外徵收如釐金　等類當一切廢絕之

中國國民黨上海特別市黨部宣傳部

互默、嗣因急於退走、未能見諸實行、是亦商民之幸也、何鍵所部三十五軍駐皖之軍隊、祇有二師一團、教導團一團、何鍵因程潛已至廬江、恐截斷歸路、即派衛戍司令劉建緒先行率部駐皖步兵一團、星夜出北門、即赴桐廬交界處、一面將駐下游貴池等處各部隊、一律調回、即日總退却、是日晚間、何鍵召集各廳局長官、開緊急會議、宣布三十五六兩軍各部隊、均已退出皖垣、予(何氏自稱)亦與諸君告別、地方秩序、交由安慶市公安局長陳體生、水上公安局長侯懷遠、負維持之責云云、說畢、淚方所委任之民政廳長王大楨、建設廳長余如愚、教育廳長章嘉會、相繼告辭職、廳務均交科長代行、至二十五日晨、市上景象蕭然、省政府門首、已換保安隊守衛、街市上除三十五軍臨走之標語外、並有何鍵最後之布告、仍用總指揮名義、揭後調查、何鍵劉興、係於二十五日上午四時許離皖、劉興乘文殊兵艦上駛、開至武穴登岸、何鍵督隊出北門、是否回鄂、則不得而知、何劉出走後、地方亦尚安靜、商協會已預備歡迎陳調元程潛兩軍入城、探悉水路所來之軍隊、已過樅陽、今晚當可到皖、(十月二十五日)

⊙無錫軍訊

無錫通訊、第十七軍司令部交通處長陳子英、昨(二十九)派總股員及張孟甫特務員、由崑來錫、料理運輸事宜、軍長曹萬順及軍部各處人員、均定今(三十)日由崑乘車來錫、改由水道轉赴江陰、準備渡江、昨日(念九)縣政府接該軍交通處崑山來電、請轉知船股員等、囑爲可容八百人之民船若干號、以備軍部運載之用、又經縣公安局代辦妥洽、又該軍現駐太倉之第三師、前派趙副官來錫、料理運輸事宜、茲已備辦就緒、昨日趙副官已乘車赴崑、轉往太倉請示行期、並報告一切、又十七軍砲兵第二營、已於昨日上午七時、分乘民船十艘、由翔源小輪拖帶、開赴江陰、

⊙張樹聲已釘鐐收押

▲拿辦假名招搖撞騙

軍事委員會以前此往往有人假西北軍名義、濫委軍職、四處招搖、現接馮玉祥總司令來電、請嚴行查辦、已通告各軍各省政府、隨時拿辦、以重法紀、通告如次、查張樹聲以西北軍名義、濫委軍師旅長、疊經電請馮總司令嚴加制止、據復電稱、該員到部、業已將其釘鐐、嚴押懲辦、從前該員所委各軍師旅、並請嚴行查辦等情、當經通令查辦在案、近聞外間仍有假借名義、招搖撞騙情事、接洽匪類、敲詐人民、貽害地方、殊非淺鮮、若不嚴行究辦、其何以伸法紀而儆効尤、殊通告各軍各省政府查究拿辦外、倘仍有不法之徒、胆敢以業經拿辦之張樹聲及其黨羽濫委無效之名義、希圖朦騙者、仰各界人等就近報告當地官廳、或駐在部隊、隨時拿辦、如遇有此項情事、亦即逕加拿辦、報告備查、切切此佈、

國際記載

白髮孀婦嫁青年貴族

廿八日蒙城電、有俄貴族子孫現在一窮如洗之一青年、今年二十三歲、忽得維克特爾沙烏答堡里倍公爵老孀垂青、孀年已六十二、定來星期正式結婚、結婚後此一窮小子、將與前德皇威廉爲兄弟行、德社交界現正以此爲談資、(電通社)

⊙俄國歌者要求與妻離異

二十九日莫斯科電、俄國歌者卓萊平、向法庭呈請欲與其妻解除婚約、願終身月給以贍養金美金三百元、法庭已將此事轉知卓妻、日內將開庭審訊、按卓妻前爲莫斯科大劇院之藝員、生子女五人、皆已成人、亦以歌曲爲職業、(路透社)

⊙美銀行家夫婦慘斃

二十九日芝加哥電、美國著名銀行家密卻爾與其妻、今日乘汽車失事、夫婦皆殞命、密卻爾係美國若干鐵路銀行等之董事、現年七十四歲、(路透社)

⊙滑稽游泳之女醫士

▲被控到案

二十日倫敦電、前在英吉利海峽作滑稽游泳之女醫士洛甘、與其訓練人、已接法庭傳票、將於十一月七日到堂答辯關於僞誓之控案、蓋洛甘在世界新聞社發誓具詞、自認泳過海峽、而領取一千鎊之獎金也、(路透社)

⊙英人喬裝抵北京續誌

三十日北京電、倫敦威斯特明斯特報所傳前國會議員林肯喬裝僧徒行抵北京、希圖運動班禪喇嘛取道西藏入印一節、查班禪喇嘛離京已數月、現信其人乃在蒙古、(路透社)

⊙瑞士無線電公司之設施

二十九日瑞士京城電、瑞士馬可尼無線電公司鑒於國際聯盟會關於交通上更大便利之需要、已決計裝置一座新式高速度之傳電機、其陽極電力爲五十基羅瓦特、其範圍逾三千基羅邁當、能與滿洲遠東北要各處聯盟會辦事處相聯絡、現有各傳電機皆須加重電力、明年夏季國際聯盟會當可有新傳電機、供其應用、(路透社)

⊙通英三俄人執行死刑

二十九日莫斯科電、涯羅夫兄弟二人、及前充革命戰事行政會之法律顧問高里彭諾夫、前因爲英國充當間諜、被判定死罪者、今日已執行死刑、(路透社)

⊙代理駐日俄使抵任

三十日東京電、新任駐日俄國大使館參事官馬思克氏、本日抵東京任所、氏於轉任法國大使之獨夫加來夫斯克氏十一月上旬啟程後、後任大使未決定前、將任代理大使之職、(東方社)

⊙東京韓人集會被拘

三十日東京電、星期六午後、朝鮮勞働總同盟發起在時事會堂、開在東京鮮人懇親會、在小野廣小路、分發不穩宣傳傳單、被拘去四十名、(電通社)

⊙加州多盜之日訊

廿八日舊金山電、目下加州兇惡白種強盜橫行、日人夜夜皆受劫奪、辱及婦女、現正組織自衛團戒備、因加州法律、不許無歸化權外人携備拳銃、強盜知日人無武器抵抗、故獨劫日人宅舍、強盜概爲墨西哥與菲律賓人、及其他不良白人、(電通社)

⊙海上船客安全問題

二十九日倫敦電、英國通知列強、請各國於一九一四年在倫敦所締結之航海公約、規定海上船客安全辦法者、現須修正而擴大之、英國依據公約成立後十餘年之經驗、已具有切實提議、俟將來在倫敦開會時討論之、(路透社)

⊙德國失業者減少

二十九日柏林電、德國於十月十五日收受失業津貼金者、共男女四十四萬二千人、去年此時則有一百七十五萬人、(路透社)

⊙日本舉行閱艦式

三十日東京電、日皇第一次之大觀艦式、本日在橫濱港外舉行、參列艦艇一百七十隻、總噸數六十二萬餘噸、艦列共八排、長約七海里、寬二海里半、日皇乘軍艦陸奧號於第一列與第二列之間、駛行觀臨檢閱、空中有海軍飛機百餘架、盤旋於日皇所乘軍艦之上、分列飛行、極非常之盛觀、往觀此盛儀者、咸於拂曉擁擠橫濱羽田一帶之海岸、其數無慮三四十萬、爲近來未見之盛云、(東方社)

⊙英海灣溺斃漁夫

二十九日倫敦電、英國蘇格蘭威克之克勒根灣、今日忽有狂風、漁船若干艘、除一艘外、悉被吹覆、數小時後、狂風始息、現悉漁人溺死者至少十二人、但恐不止此數、(路透社)

⊙英國颶風中之損失

三十日倫敦電、據蘇格蘭特蘭斯及北部傳來消息、星期五日吹過之狂風、其力之猛、甚至過於南部、有若干處遭遇損失、不列顛群島之航務受有重大損失、最重要之省邑、因電話總線吹斷、多不能通消息、(路透社)

⊙京綏路奉軍軍火車炸毀

京綏路奉軍軍用車、滿載軍火、於二十日夜二時許、開往前敵、過青華站北四里地方、車中砲彈突然爆炸、燬壞車輛及鐵軌、軍火盡焚、傳此舉爲晉軍便衣隊所爲、(毀壞車輛鐵軌照片明日登載新聞欄)

⊙蘇省政府會議紀

江蘇省政府二十八日開第四十九次政務會議、出席委員張乃燕・陳和銑・葉楚傖・張壽鏞・鈕永建・主席鈕永建・(甲)報告事項、㈠鈕委員兼民政廳長永建報告、淮揚水上警察、欠餉多月、擬請撥給三千元、以資整理、請公決、(決議)行財政廳照撥、㈡國民政府秘書處公函、據省政府高委員提議收回滬寧全線改爲雙軌限期實行、經議決通過、請照核呈一件、奉諭交交通部、㈢國民政府秘書處公函、據南京特別市長呈爲請明令將關於南京市區內所有公產逆產併由市府處理、以裕經費、而利建設呈一件、奉諭應與省政府會商擬辦呈復、抄原呈、請查照、(決議)交財政廳、㈣國民政府令發修正省政府組織法、仰即遵照、附組織法一份、(乙)討論事項、㈠民政廳呈、爲錄用蘇籍閑散軍官一案、現在軍事廳裁撤、與規定權限不符、擬請省政府主持辦理、乞察核示遵案、(決議)由省政府主持辦理、並將原條例修正、㈡鈕委員兼民政廳長永建提議、請審定前訂錄用蘇籍閑散軍官審查委員會條例案、(決議)修正通過、㈢鈕委員兼民政廳長永建提議、擬請委任吳邦珍爲吳江縣縣長、杜潔爲句容縣縣長、朱叙蕃爲東海縣縣長、黃漢樑爲漣水縣縣長、馮士奇爲興化縣縣長、胡鈺爲淮安縣縣長、楊天驥爲睢甯縣縣長、祈公決案、(決議)照委、㈣建設廳呈爲擬具江北運河工程局組織條例、祈察核案、(決議)通過、㈤蘇州市公安局有(二十五)日代電、呈報拘捕唆使罷工人犯經過情形、乞鑒核案、㈥吳縣縣長王洒齊有(二十五)日代電、呈報公安局緝捕首要煽人情形、及遵令制止工潮方針、乞示遵案、㈦無錫代理公安局長宋濤宥(二十六)代電、呈報破獲共產機關、暨查出共黨起事日期及各種辦法、應如何懲辦之處、乞示遵案、以上三案、合併討論、(決議)分呈中央特別委員會及國民政府、㈧東台縣長孫劍虹篠(十七)電、呈報偵審錢峻慶等電留逆委知事、通敵有據情形、請核示案、(決議)交民政廳、㈨審定浦口商埠局簡章及預算案、(決議)1名稱定爲浦口商埠籌備處、2經費每月不得過四百元、㈩浦口市商民夏蜂九等呈爲浦口市政重要、請正式委任趙鉌設局籌備案、(決議)委任趙鉌爲浦口商埠籌備處主任、(十一)民政廳呈爲吳縣黨部陶惟坻等呈請回復懲治盜匪法、以靖閭閻、據情轉呈、祈核示案、(決議)不理、(十二)建設廳呈、爲義農會制草半執一案、謹具報告請提會討論案、(決議)備案、(十三)陳忠阜呈、爲條擬設立江蘇保險稽徵局、擬具計劃章程、請准試辦案、(決議)交財政廳、(十四)省政府衛生委員會呈報該會修改簡章及辦事細則請核示案、(決議)備案、(十五)省政府衛生委員會呈報組織衛生宣傳隊、已奉核准、現將該隊組織大綱、呈請核示案、(決議)備案、(十六)漣水縣黨部感電、爲首段軍長奪印、現由各公團推舉委員周自閑代理縣長、電懇迅予另委案、(決議)交民政廳、

⊙蘇省黨部第四次執委會議

江蘇省黨部執行委員會、於十月二十七日下午三時、開第四次會議、出席委員何民魂・葛建時・楊思禮・郭福增・劉炳侯・鈕琅華・沈競・蔣子英・綏斌・候補委員張耀德・黃寅甫・陳海澄・孟家泰・監察委員陳去病・劉雲昭・主席何民魂、討論各案如下、㈠蘇州工潮調解案、議決1・停止蘇州市各級黨部工作、2・成立江蘇省黨部處理工潮委員會、推陳佩忍・沈競・綏斌・蔣子英・楊思禮・爲委員、㈡起草全省各級黨部計劃並製定工作步驟案、議決推綏斌・葛建時・楊思禮・劉漢川・曹寅甫・五委員起草、於下屆會議時提出討論、㈢本會臨時經費案、議決1・由秘書處通知各部開具需要文件物品清單、俟由常務委員審查後發給、2・接收省清黨委員會餘款、除備兩省政府外、先推郭秘書長向省政府第三科接洽、㈣前特委會印信、應否截角銷毀呈繳案、議決銷毀後呈報中央、㈤各縣市黨部經臨預決算是否統交監察委員會審核案、議決通過、㈥製定本會出入證章案、議決交秘書處辦理、㈦規定本會各部處鈐記式樣案、議決交秘書處辦理、㈧製定本會系統案、議決交秘書處辦理、㈨每日所收發之文件、應由秘書處摘由彙集印發案、議決由秘書處照辦、㈩推員出席中央黨部總理紀念週案、議決推常務委員余任出席、(十一)本月廿八日市民討唐大會、本會應否停止工作案、議決上午照常辦公、下午全體參加、並推何民魂爲主席、葛建時楊思禮鈕琅華爲演講員、(十二)安置上海黨務訓練所學生案、議決考試分別予錄用、(十三)秘書處臨時提議召集一臨時會議、討論各部處組織條例及辦事細則案、議決定於星期日(卅日)上午召集各部部長討論各部處組織條例及辦事細則、

⊙浙江省黨部執委會議

浙江省黨部臨時執行委員會於二十六日開第十次會議、出席者王超凡・王淸言・蕭明新・蔣劍農・姜紹謨・劉冠世・孔雪雄・列席者馮禮卿・主席王淸言・討論事項、㈠黨務養成所畢業學生、既不能於短時間完全分配工作、則須從速設法維持、免致數百青年流離失所案、議決分配各縣黨部、爲黨服務、㈡覆議第八次臨時執行委員會議決函請省政府查禁產權聯合會及其他類似此種名義之團體案、議決下次付議、㈢籌備黨務學校案、議決函請沈定一劉冠世徐柏園蕭明新孔雪雄劉大白姜紹謨爲黨務學校籌備委員、㈣武康執委會電詢縣議會臨時額支經費、是否包括縣議會經費之內、請示遵案、議決交秘書處核辦、㈤鎮海縣黨部改組委員會呈稱改組進行之困難、請示辦法案、議決交組織部核辦、再二十七日上午九時半、開第十次會議、其紀錄下、㈠省政府函復諸暨田承審員前嵊縣長任內款項案、議決令該縣黨部注意審核、㈡諸暨縣黨部與縣政府糾紛案、議決請沈委員赴嵊查辦、並擬定辦法、再行付議、㈢(秘書處辦)㈠反對日俄侵略滿蒙運動案、議決由宣傳部辦理、(通電由秘書處起草)㈣組織直轄區黨部案、議決省城內之行政機關、司法機關、第三中山大學區(中等以上各學校)、及省黨部各部處、得組織直轄區黨部、由組織部辦理之、㈤本省黨部直轄第一區黨部組織程序案、議決通過、㈥撤回富陽・桐廬・於潛・昌化各縣改組委員及改組指導員、並委以上各縣臨時執行委員及黨務指導員案、議決通過、委陳益爲富陽縣黨務指導員兼臨時執行委員、裘保勳裘克誠毛挹之韓[illegible]方允理章競寄爲該縣臨時執行委員、委吳彭爲桐廬縣黨務指導員兼臨時執行委員、何鵬宋世[illegible]章余超陳遜俞懷卿爲該縣臨時執行委員、委葉青爲於潛縣黨務指導員兼臨時執行委員、章漢成竇重何由姜內炎[illegible]爲該縣臨時執行委員、委翁士傑爲昌化縣黨務指導員兼臨時執行委員、徐敏王鉞燦徐[illegible]背金[illegible]人欽[illegible]懿仁曹富徵爲該縣臨時執行委員、㈦杭縣商協[illegible]煙業分會呈訴成務履行條件、形勢破壞、請求救濟案、議決候勞資仲裁委員會成立後移交辦理、㈧永嘉永強鎮商協會張白升[illegible]電請制止鹽務局、[illegible]販商案、議決函鹽運使公署辦、(交商人部辦理)、㈨杭縣商協會呈請改組杭州獨立市商民協會事、祈鑒照准、[illegible]所請[illegible]組杭州獨立市商民協會案、議決[illegible]、㈩各縣呈控土豪劣紳案件、多分移送就近法庭審辦、辦理結果本無從查核、應否函請高等法院轉飭各地分院查辦、土豪劣紳各案情形呈復備查、請議決施行案、(球背與辦)、議決通過、(十一)嘉善縣臨時執行委員會爲資方無故開除工人、引起糾紛、擬移縣政府辦理、但縣政府是否有強制執行之權、請示遵案、(工人部辦)議決在勞資仲裁委員會未成立之前、由縣黨部及縣政府共同公平處理、(十二)援助上海英美烟廠工友案、議決由工商二部辦理之(通電由秘書處起草)、(十三)秦順清委陳大鈞、因該縣匪患、致次不能到縣就職、函請展期延緩請與補助公費案、議決駁斥、

二十八日開第十一次會議、出席者劉冠世・王超凡・蔣劍農・周欣爲・王淸言・沈紹裔・蕭明新・孔雪雄・列席者湯禮卿・主席王淸言・討論事項㈠景寧縣黨部電請省政府撤換該縣代理縣長尤希項案、(議決)咨請省政府核辦、㈡寄三討唐大會函本會於十月廿九日請推委員一人爲大會主席案、(議決)推唐禮卿擔任、㈢撤回仙居・分水・遂昌・永康・建德・臨安・各縣改組委員及改組指導員、並委以上各縣臨時執行委員及黨務指導員案、(議決)通過、委朱霖爲仙居縣黨務指導員兼臨時執行委員、張鎔・王建勳・吳樹華・王施敎・爲該縣臨時執行委員、何熙存爲分水縣黨務指導員兼臨時執行委員、[illegible]洪泉・[illegible]・楊鎮齡・羅方珙・爲該縣臨時執行委員、委[illegible]爲永康縣黨部黨務指導員兼臨時執行委員、楊消珊・古竹庭・胡生泉・程勤・[illegible]楚材・爲該縣臨時執行委員、委黃自[illegible]爲建德縣黨部黨務指導員兼臨時執行委員、干贊・陳鏘珊・蘇德銘・裴時望・[illegible]超・張能・爲臨時執行委員、委王梯爲[illegible]烏縣黨部黨務指導員兼臨時執行委員、陳序・黃元成・干鼎新・楊濟中・楊偉熙・謝口[illegible]・爲該縣臨時執委、委徐平亞爲餘姚縣黨部黨務指導員兼臨時執行委員、周先世・謝顯竹・洪元初・[illegible]維贊・王季平・徐川[illegible]爲該縣臨時執行委員、㈤鄞縣縣黨部臨時執行委員孫蔣侯呈請辭職案、(議決)照准、㈥嘉善縣黨部臨時執行委員會呈報接收困難、請示辦法案(議決)勒令移交、㈦覆議第八次臨時執行委員會議決函請省政府查禁產權聯合會及其他類似此種名義之團體案、(議決)通令各縣黨部查禁、

⊙中央各部近訊

▲組織部　㈠中央組織部二十六日開第一次部務會議、全體部員到會、出席委員謝持、茅祖權、景定成・王崑崙・主席謝持、首由主席說明開會之意義、景委員定成李秘書敬齋相繼發言、共相勗勉、後由各科長報告部務、部員隨意條陳各項問題、討論畢遂散會、㈡中央組織部現派徐天棟同志調查江蘇省黨部情況、以便彙案研究、規定此後蘇省黨務進行方針、調查程序如下、一・省黨部過去的歷史、二・省黨部現在的工作狀況、(甲)執監委員會的組織、(乙)各委員的行爲、黨務進行上的關係、(丙)各級黨部的組織情況、(丁)下級黨部對於省黨部的態度、(戊)民衆對於省黨部的輿論、三・黨費來源及收支眞相、四・省黨部對於全省黨務通盤的計畫、現據徐同志報告、謂該黨部各委員部長均已就職視事、惟商人部長李壽雍同志、迄未到部就職、聞由該省黨部呈報中央、請派由候補委員遞補、餘仍尚待詳細查明、(商人部云)㈢安徽天長縣黨部當孫軍南下時、黨部人員星散、迨國軍克復天長後、該縣縣長錢維驥擅委該邑人錢鐸聲爲黨部籌備員及淸黨委員、呈請中央備案、中央據呈、因以縣黨部乃監督縣政府之機關、豈有反容縣長擅委之理、似此紊亂法紀、本末倒置之舉、斷難照准存在、業由組織部訓令該縣長所有各員、一律取銷、聽候中央辦理云、

▲青年部　中央青年部爲加緊督率各地黨部青年部工作起見、于本月二十八日訓令各省及各特別市黨部、隨時報告工作、限文到十日內將㈠該部工作情形、㈡該黨部轄內學校情形、㈢學生會情形、㈣青年團體情形、㈤青年出版物情形、詳細分別報告、並以後該部工作、應按月至少報告一次、

▲農人部　中央農人部二十七日接該部委員沈定一來電、內稱、部事請於陳偉器蘇甲榮姚觀白三同志中選一充任秘書、即以本部名義提交特會等語、該部人員接電後、即於次日上午十時開部務會議、出席者共二十一人、公推王衙同志主席、投票法選舉秘書、結果陳偉器當選爲秘書、

▲商人部　中央商人部訓令南京市店員總會、略謂、准中央各部聯席會議第六次決議內開、店員農工會稱店員總會、歸中央商人部及各地黨部商人部指揮管理、並轉飭各級黨部遵照、即經本部通告各省黨部商人部各省商民協會店員總會知照在案、惟查店員總會組織狀況若何、向未報告本部、現在奉准中央特別委員會決議、責歸本部管理、自應遵照辦理、派遣本部調查幹事陳屏珊前往該店員總會、調查該會組織狀況、會員人數、分會數目、仰該店員總會逐一詳告本部特派員、以便呈報來部、至原有會章規則等項、亦應一併呈報來部、

▲婦女部　中央婦女部內所有職員、率能熱忱將事、奮勉異常、所擬各種計劃、尤爲周密、最近發表婦女運動宣傳大綱、

地球牌

麥精魚肝油

▲採取午日開花麥精
▲純粹鱈魚肝油
▲滋補肺臟珍品
▲製煉而成

地球老牌麥精魚肝油○係採用中國北部極大麥穎○提取麥之精華○配以極純粹之鱈魚肝油○及滋補肺臟名貴珍品○製煉而成○蓋北方之麥○午日開花○得天獨厚其性溫○不似南方之麥花○子夜開花○其性微寒也故……

地球老牌麥精魚肝油○有此種種優點○其補力絕大○凡氣喘○咳嗽○肺炎○肺癆○氣虛○血薄○病後○產後○服之均有奇功○

地球老牌

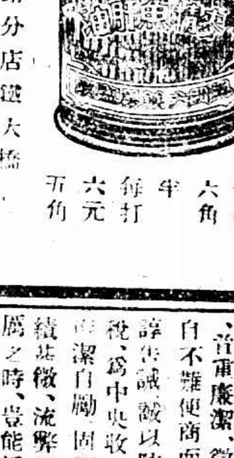

每磅六角　半打六元　每打五角

上海　五洲大藥房總發行

總店四馬路分店鐵大橋　各埠分店及各大藥房均有批售

1479

⊙便利領取國庫劵本息辦法

▲分託寧杭銀行經理
▲各縣政府就近代付

國民政府財政部、前次發行二五庫劵、以前付還本息、原指定由上海中交兩行經理、嗣因遠處購戶、領取不便、復經函達基金保管委員會、分託南京中交兩行、及杭州中國銀行辦理、現由政部以此項庫劵、各處人民、應募甚多、爲便利購戶起見、復經規定由各縣政府墊付本息、以期簡便、昨已分令江浙財政廳、轉令各縣遵照、茲錄原令文如下、爲令遵事、查前發江海關二五附稅國庫劵、原規定由上海中國交通兩銀行經理付還本息、嗣因購戶領取不便、經本部函達基金保管委員會、轉知南京中國交通兩銀行、暨杭州中國銀行、分別辦理在案、此項庫劵、各處人民、應募甚多、給還本息、自須依期支付、爲便民衆起見、飭由各縣淸查墊解前項劵款、應付本息各數、驗明庫劵無訛、就徵存相當款項、先行墊付、將已付訖息票、截剪留存、彙集成數、作爲現金、備具解正稅文書、併轉赴中國銀行辦理領款手續、此爲體念民艱、通融辦理、辦法甚是、浙省事同一律、自應一體照辦、並應嚴飭各縣、隨時驗明支付、不得留難需索、所有各縣墊付款項、即由部開單函知基金保管委員會、一面飭解款人、將已截存息票、持赴中國銀行、照數領回現金、解庫入收、以昭大信、而期劃一、再此項續發二五庫劵、經分飭切實勸募、依照條例、自十七年三月起即須付息、將來事同一律、並准援照辦理、除函知基金保管委員會查照、並分行外、合令仰該廳即便通行各縣、一體遵照辦理、仍將遵辦情形、具報備查、

⊙財部告誡徵收官吏

▲如有貪贓枉法准人民密告

財政部長孫科、以理財方法、一方須爲國家裕度支、一方當爲人民除苛擾、造成廉潔政府、尤以征收機關爲基礎、近發出佈告、告誡徵收官吏、其文曰、照得革命政府、首重廉潔、徵收官吏、尤貴操持、倘各能潔己以奉公、自不難便商而裕課、本部長就職之初、即對於各僚屬諄諄告誡、誠以防閑必於未然、圖終必於其始也、查烟酒兩稅、爲中央收入之一大宗、民國以來、久經開辦、執事者廉潔自勵、固不乏人、而貪墨不職、亦所在多有、以致成績甚微、流弊滋多、當此繼續北伐之際、正吾輩憂勤惕厲之時、豈能任令弊政不除、長爲民蠹、本部現對於各項烟酒稅收、正在積極整頓、以謀根本改革、嗣後各烟酒稅收機關之官吏、倘有貪贓枉法、營私舞弊情事、准各界人民、密呈來部控告、一經查明屬實、定當執法以繩、不稍寬假、爲此佈告咸使聞知、

上下千秋

⊙恥……勉

雲裳投稿

人不可無恥、無恥即無進步、甚且從而墮落焉、夫恥非足以阻我進步者也、恥而不知自勉、然後其恥乃可懼耳、故知有恥而能自勉、則不特將來可以雪恥、更可得榮光之時、昔人肉袒牽羊、臥薪嘗胆、二者相連不忘、終能雪其恥而令人尊重無已也、故曰知恥近乎勇、

時報新光

第一百卅七期

民十年十月廿一日

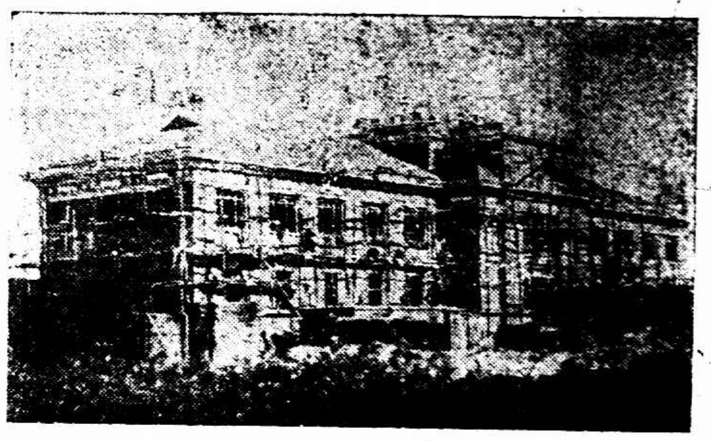

南開大學木齋圖書館 是館建築費十萬元由盧木齋君獨力捐助現正在建築中 黃警頑贈

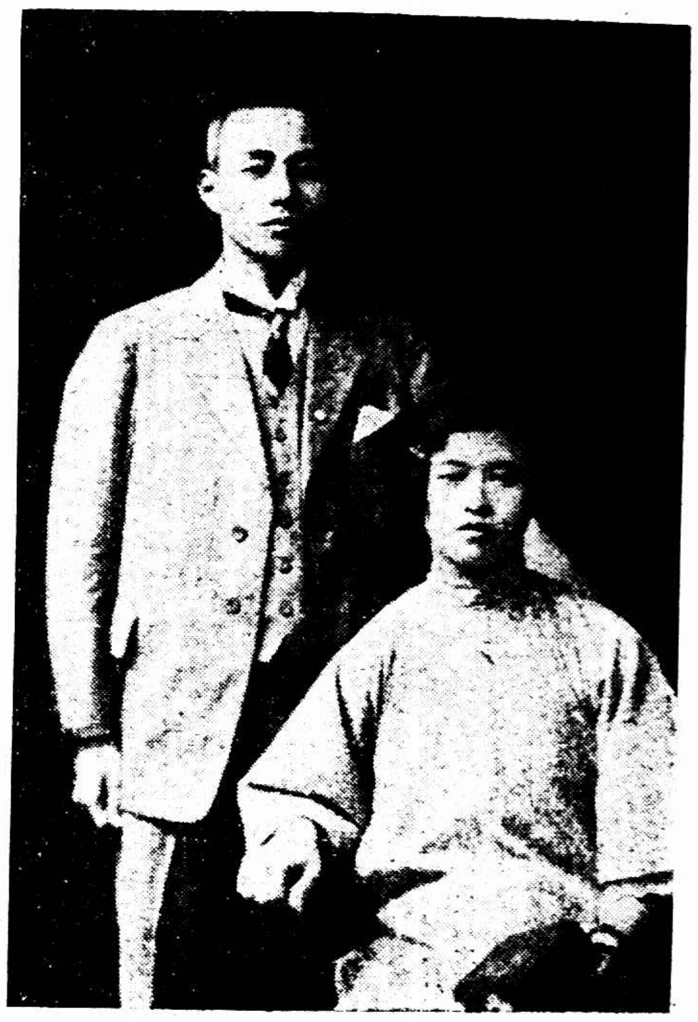

倪長庚君與盛寶英女士儷影 倪君現留學日本神戶高等工業學校 鮑振青攝

國畫家消息（海上 緊要）

愛書畫家不看坐失此良機 書畫家亦不可不看也詳情披露於昨日及十月初二之圖畫時報及九月廿七申新兩報今特載此特此緊告

皇后鞋室

浙江路 念七號薇花園口

專製各種高等女鞋 參觀選購無任歡迎

電話中央九七三六

產科女醫生張英穀

每晨九時起在診所下午六時在住所 診所白克路余號甲電話西六一六二 住所麥根路十一號電話西二八四四

有利汽車公司

浙江路小花園 電話四九一〇

特造轎車 日夜出租

上海時計鐘表行

▲英租界大馬路郵政局斜對門

新到愛而近爾鐘表

史惟記鐘表行

英租界大馬路四百九十一號

聘請超等技師專修各種鐘表

諸暨鎮青年最近組織之青年學會執行委員全體

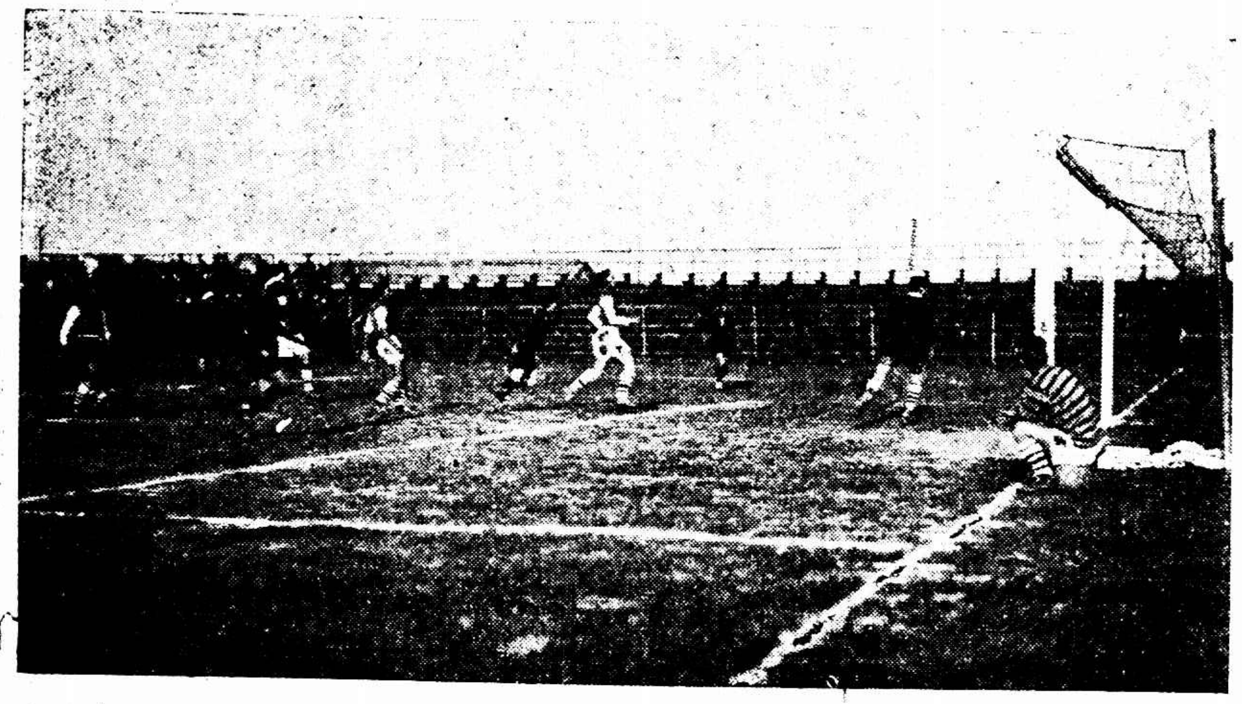

樂華球隊與暨南大學比賽足球 參看教育記載 莫仲良攝

上海市公安局第四區署巡官程衍昆君

上海生霞軒主陳倚影君之化裝 光投稿

昨日胡家木橋大火情形 參看上海記載 陳大凡攝

㈠坍下之屋角

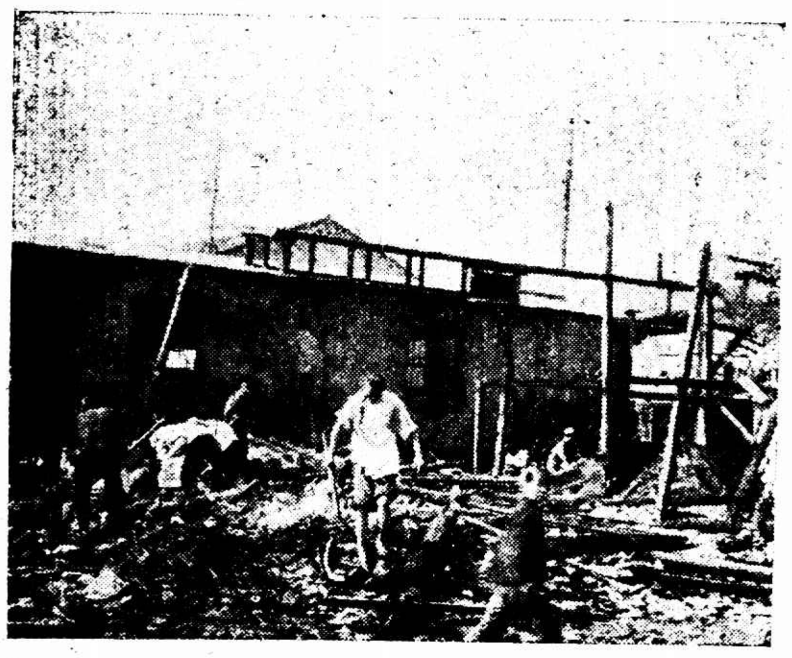

㈡火後情形

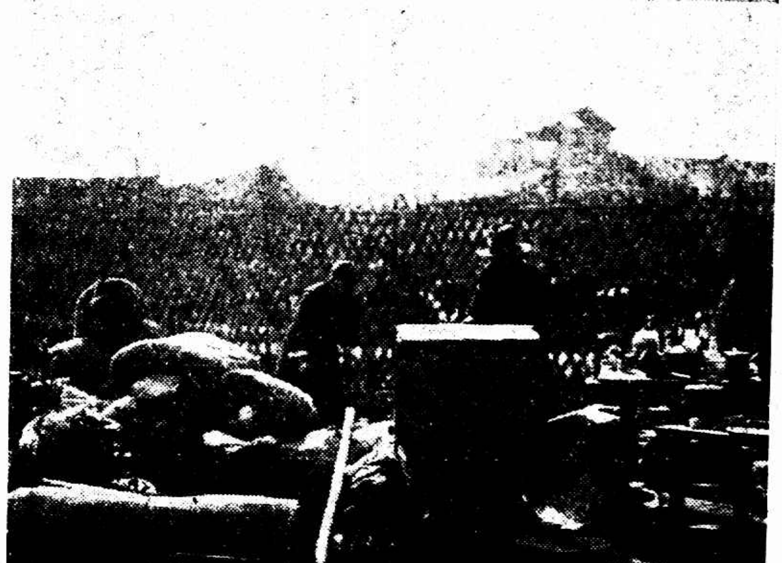

㈢逃出之災民

㈣香砂玻璃廠燒剩之大煙囪

盧木齋君 老者即盧君其左為南開大學校長張伯苓 此影木齋圖書館行開工禮時攝 无奮投稿

勒吐精老牌代乳粉

以之哺孩 無異母乳

LACTOGEN

上海記載

◎嚴重防務華租界一律

□法租界……通班包探晚間巡查

法捕房總巡費沃禮君及西探長石維也、邇以時屆冬令、界內盜案疊出、實屬有礙治安、爰於即日起傳諭通班中西包探及義務包探共三四百名之多、每至晚間各處實彈手槍、普同稽察、分往新老兩租界嚴行搜查、如遇匪徒拒捕行兇、准予格殺勿論、

□華界……冬防區域辦法議定

淞滬衛戍司令部會同水陸各軍隊及水警並公安局等會議劃定冬防區域、茲錄如下、

▲吳淞區　黃浦江西南、江灣大場以北、跑馬場楊家行以東各處、歸十三軍第一師第一團担任防務、

▲浦東區　自黃浦江以東、由洋涇起、經金巷鎮、過嚴家橋而達場思橋以西、歸衛戍司令部特務團第一營、

▲南市一帶　自法新租界以南、由聖母院路而至新龍華以東、由斜橋製造局路之東、歸第一軍第二十二師第六十六團、日暉港之東、歸補充第一團、日暉港之西、歸補充第三團、

▲滬西區　法界聖母院路新龍華漕河涇江南製革廠宴茹一帶、歸第六十一團、即在駐紮閘北之分隊內抽派二連駐在曹家渡附近、康腦脫路以南、歸衛戍司令部補充第三團、

▲閘北區　自公共租界而至真茹大場以東、及其南之一帶、由第九軍廿一師六十一團派隊、並令砲兵指揮部派兵在跑馬場大場江灣一帶與六十一團所派軍隊聯絡、

南市閘北二區每夜自八時至天明止、在租界交接處勿得與租界相近、以免發生誤會、

華界各旅館由公安局與憲兵隨時派員抽查、憲兵與警察、得隨時檢查行人、夜間一時後須斷絕交通、

□華界……取締酒排間薦頭店

市公安局局長戴石浮、昨日通令所屬各區署文、略開查華界內常有中外設立之酒排間發現、通容賭博、影響治安、又界內各薦頭店、人類龐雜、介紹傭人、亦常有干紀情事發生、若不併加取締、隱患堪虞、爲此令仰該區長務於即日起派警詳細調查、統限於十一月終以前、親赴本局報到、領取執照、方准營業、否則即行罰辦、決不寬貸、

◎余道南任江蘇烟酒事務局長

江蘇全省烟酒事務局局長現由財政部委余道南充任、定於十一月一日在寗就職、前局長凌毅剛正在趕辦移交、並聞洋酒火酒稅局長亦由財政部核准委派江蘇二區烟酒事務局總務科蔣某兼任、

◎陝西旅滬同鄉會成立

陝西旅滬同鄉、昨日下午二時、假座會賓樓開成立大會、到蘭伯揮·宋子材·崔廷珂·焦易堂·焦子靜·李仲三·寇蕃芝·姚伯林等二百餘人、開會秩序如下、(一)公推焦子靜爲臨時主席、(二)報告開會宗旨、(三)由主席介紹會員籌備員報告籌備經過情形、(四)討論章程、(五)推定職員、計宋子材·胡靜軒·張俊臣·李伯漁·崔建垣·寇蕃芝·焦子靜·焦易堂·陳青峰等爲常務委員、雷子謙·嘉茂臣爲會計幹事、馬子敬·李炎堂爲交際股幹事、劉毅陳·青峰爲女旗股幹事、(六)臨時有人報告馮總司令對陝民派款三千萬元、並述及同州慘案之經過、當場議決電請馮氏停止派款、並嚴行懲辦禍首、(八)茶點、至五時散會、

◎商民協會督促各級會成立

▲限於本年十一月以前

商民協會籌備處、昨通函各級商民協會籌備處云、逕啓者、案查各級商民協會籌備員先後奉市黨部商民部批准加委、爲著手籌備、其能深明商民運動意義之重要積極進行者固屬不少、而因循觀望、遷延坐誤者、亦在所多有、不知商民協會爲革命化的商民集合團體、凡屬負責籌備之事、應如何振刷精神、努力組織、方不負黨部委任之重、現在中央商人部對於各地商民協會之組織非常注意、曾經議決派員調查、並須於三個月內籌備全國商民協會、是下級會之組織更應迅速進行、刻期成立、爲此通函督促、所有上海特別市範圍內之各級商民協會籌備處、一律限於本年十一月以前正式成立、毋得再行延誤、如果屆時仍未成立、即由本會呈請市黨部調查核辦、以利商運、合先通函知照、仰即遵辦、是爲至要、

◎納稅會函請繼續交涉

▲堵塞崇福等里後門案

租界納稅華人會爲北四川路崇福德安業三里被房主業廣公司堵塞後門阻止華警入內案、特函市政府交涉署繼續嚴重交涉、俾便回復原狀、

◎捲菸稅局覆滬南煙兌業函

▲查驗員無滋擾事實

江蘇捲烟稅局、昨復滬南煙兌同業公會函云、兩准來函關於滬南查驗員滋擾一節、當以查驗員奉公應取正當手續何得任意滋擾、惟原函未指明店號事實、但案關查禁、處實均應澈查、即經派員密查去後、茲據復稱、遵往南市一帶城廂內外、查問甡和泰等煙店十有餘家、據云、滬南查驗所每隔五六日、派來查驗員二三人、走進店內稽查有之、並無跳櫃入內不法之舉動、以及騷擾情事、並據和泰·乾昌和·永和·裕和祥·德盛祥·大甡昌·惠林·天福·義昌·協茂·保大·同興泰等十餘家菸店蓋章聯名證明並無其事、報請察核等情前來、除督飭新任滬南查驗所長、飭令查驗員、凡遇查菸務取正當手續、毋稍苛擾以恤商情外、專此佈復、即煩查照、

◎英美煙工會與各方面

▲英美烟工會通過新提案

浦東英美烟廠工會昨日下午一時假大興舞台開第二次工友大會、到二千餘人、秩序由學地軍警圍衛到場維持、工統會宣委會演講股參加新劇雙簧京戲等各種游藝、觀者莫不興高彩烈、通過提案如下、(一)通電全球各工黨加以公理援助、(二)呈請交涉署嚴重交涉外人越界干涉維持除事、(三)呈請工統會取消私自入廠工作者之會員資格、

▲後援會明日起辦登記

英美烟廠工友罷工後援會登記委員會於前日下午開會、討論登記事宜、結果定十一月一日起至三日止、辦理登記事宜、並規定浦東六區黨部爲新廠工友登記處、花園石橋英美煙廠工會爲老廠工友登記處、浦西虹鎮第三英美烟廠工會爲第三廠工友登記處、每日由上午九時至十二時下午一時至四時止、由後援會登記委員會派定辦事人員三十人、並請英美廠各間職員頭目等一同協助辦理、是以該會昨今兩日正積極籌備敷淸、及發記簿等事、異常忙碌、

▲捲煙業大會議決辦法

上海捲煙同業工會、上海烟兌業職工會、於昨日下午二時、在林蔭路特別市黨部三樓、開援助上海英美煙公司罷工工友大會、到團體各烟兌業代表如下、(一)到會代表德泰(王庚賓)宏泰(徐云翔)福和祥(王奎)祥茂(戴茂根)甡和泰(業其業)祥成(蔣佩洲)義生昌(吳雅生)保大(魏利賓)源泰(錢允章)鉅康(沈淦甫)鼎昌祥(沈瑞芳)鼎豐祥(柴剛發)晉昌(馬子卿)鉅源(馬貽貴)周森茂(勝致祥)瑞興(方桂生)泰昌興(李景雲)同義泰(陳雲生張永盛)震興協(王志良)郭祥豐(郭良祥)南永泰(張頌吉)恒泰(顧欽章)周一大(周一大)北周一大(陳吉帆)吳衡奎)鼎昌(談幹臣)誠信榮(陸慶生)日退(華文浩)勤於(沈桂榮)德大興(沈天楚)鼎和祥(裘庚林)勤餘(金凌雲)坤元(陳坤賢)烟兌業會(沈志顯)烟兌業(周泗)施斌)國瑞·義泰(張菊和)烏推民)新和泰(翁奎忠)協記陞(鄭裕棠)復興祥(校月山)勤昌(劉家麟)永昌祥(翁奎初)錦和(吳均堂)美華(徐永康)泰豐(方楚卿)公和泰(蔣尚能)業復興(時如香)永泰昌(孫鶴山)聚泰(丁錦祥)德大豐(必欽蓀)徐德昌(任伯坤)元大生(程益霖)瑞興泰(水鴻卿)同初和(谷儒壽)恒泰和(余旗祥)裕和新(沈裕生)益康(俞家衡)寶興(葉亭祖)同昌祥(施斌)震和祥(陸子根)潤成(虞鼎章)瑞和(金)義大(黃祥)上秦昌(王佐廷)偉豐(裘蘭芳)秦昌(攝光前)秦記(裘門庭)同和(張子卿)慎康升(毛文卿)鴻發祥(岑信寅)永泰隆(楊益堯)勤康(房金魁)岑昌泰(陸虔遜)泰霖祥(范坤祥)北恒泰(沈仲鼓)大昌生(余長命)恒和(杜耀山)恒久昌(孫壽明)開泰祥(傅海餘)萬大永(童小山)祥茂(湯林濤)均和興(梅志傲)達天祥(范紹生)大生祥(陳永康)順泰(張志淦)永豐泰(王如梓)義大和(凌壽安)恒興祥(姚月之)恒泰和(金鎔祥)新和泰(范松茂)瑞和(翁阿龍)老同和(何其昌)達天祥(范永華)和興(姚維熊)及市黨部工統會英美煙廠工會等共四百餘人、主席趙尚報告、今天本會召集上海捲菸業公會菸兌業職工會、討論援助英美菸廠工友罷工事宜、英美菸廠工友罷工經月餘毫無結果、須知此後罷工、不是某獨的、實在有一種重要形勢存於其間、故今天諸君到會、可以說不是援助英美煙廠罷工工友、實在是援助我們自己、故對於英美烟廠罷工、爲日已久、特別市黨部召集各界團體組織上海英美烟廠工友罷工後援會、今天兄弟代表後援會暨籌委員資格出席、報告英美烟廠罷工情形、最近國民政府制定捲烟統稅、爲值百抽五十、無論國貨洋貨烟廠、抗不就範、破壞我政府稅則、同時租界方面、對英美烟公司之捲烟可賣、而內地非納稅不可、因此華界烟兌業營業銳減、此種不平等稅則、完全英美煙公司破壞所致、希望今天到會諸君、一致起來救自己、又次常務委員沈維挺報告、此次組織罷工後援會、業經陳德徵先生報告清楚、今天由後援會常務委員召集浦東南市閘北各烟廠同業、烟兌同業、來此開會、兄弟只當務委員資格、報告於諸位、1·英美煙廠當局壓迫工友、2·破壞國民政府稅則、當政府宣布取消特稅改爲統稅之際、捲烟業同人、方慶稅則平等、中外一律、不料英美煙公司、從中破壞、反使我華商煙業負擔加重、次英美煙廠工會代表某某報告罷工經過情形及失業工人現狀、並致謝詞、(辭長從略)又捲烟同業公會會長陳良玉演說、大呼須實事求是、提倡國貨、議決事項、(一)關於捲烟同業遵守者、A·自現有存貨、自十月卅號起、一星期內、完全售罄、以後再進、作私運論、將貨沒收焚燬、B·由捲烟業職工會、捲烟同業公會、組織糾察隊、會同工後援會糾察隊、糾查各店存貨、並加蓋以示限制、(二)關於全民須遵守者議議罷工後援會、A·速成立糾察隊、會同捲煙糾察隊糾查、B·通令工農商學兵政各團體各機關、不吃英美煙、C·限本星期五組設在華界之英美煙廠廣告、D·召集市民大會示威、E·凡租界之煙兌業、亦不准販賣英美煙、並由後援會糾察隊糾查、如有不服命令者、將其在內地之商業沒收、並作反革命論、F·凡大小輪船碼頭、南北火車站、由糾察隊糾察、防止流入內地、G·擴大宣傳、末呼口號散會、

◎市政府各局消息

□衛生局……分設之佈種牛痘處

市衛生局在南北市設立佈種牛痘分局、共有二十八處、昨已分發天花可怕之佈告、勸告居民迅往各分處佈種、茲將南北市各分局地址及佈種時間錄之如下、

▲南市　第一分處天主堂、董家渡、每星期一至六上午九時至十二時、第二分處公立上海醫院、(二)碼頭、每日下午二時至五時、第三分處亞東醫院、滬軍營、每日下午一時至四時、第四分處楊月川、中華路方浜橋、每日上午九時至十一時、第五分處叢偉塞、新北門麗川志街、每日下午二時至四時、第六分處江輔瑞、中華路、每日上午八時至十一時、第七分處紅十字會滬城分會、城內新新街、每星期日上午十時至十二時、第八分處朱家鎮、小石橋街、每星期一至六上午十時至十二時、第九分處南洋醫院、黃家路、每星期二四六下午一時至三時、第十分處中華醫院、中華路、每星期一至六上午十時至十二時、第十一分處求仁醫院、自誼一所、每星期一三五上午十時至十二時、第十二分處慈惠醫院、西門外、每星期二四六全日、第十三分處、第十四分處何理中、高路振街新普育堂、每星期一三五上午十時至十一時、第十五分處鄭貽康、高昌廟仁和藥房、每日上午八時至十時、第十六分處郎鶴、日暉橋、每日下午四時至六時、總局在南市毛家弄、每星期一至六全日、

▲閘北　第十七分處、苦力車夫黃寄會、新民路、每星期一三五二時至五時、第十八分處吏同濬、海寧路天保里、每星期二四下午二時至四時、第十九分處歸義醫院、王家宅、全日、第二十分處新普育堂分醫院、寶山路、每日上午、第二十一分處同鳳鮫、寶山路華興坊、每星期二四下午二時至四時、第二十二分處同仁醫院、寶山路、每日下午二時至四時、第二十三分處首仁醫院、曾濟惠之、青雲路、每星期一三五下午一時至四時、第二十四分處、第二十五分處上海聯益善會、胡家木橋、每日上午九時至十一時、第二十六分處徐家滙、物華路如意里、每星期二四六下午一時至三時、第二十七分處本局滬北辦事處、民立路、每星期一四六下午二時至五時、第二十八分處王德美、寶山路寶興里、每星期四上午九時至十二時、

□衛生局……隨意傾倒垃圾罰則

市衛生局昨日分發取締垃圾清潔規則、照錄如下、(一)凡居戶商店每日早晨十時以前、必須將屋內垃圾倒入垃圾箱內、如傾出箱外者、每次罰洋二角、(二)凡居戶商店屋內垃圾不拘何時拋棄門外消路者、每次罰洋二角、下次再犯加倍、二次者罰洋二元、(三)凡生菜及水菓店隨意拋棄菜葉菓皮等於門前公路者、每次罰洋一元、(四)凡小販攤戶以垃圾拋棄公路者、每次罰洋一元、(五)凡有將豬馬牛羊雞鴨等穢物拋棄公路者、每次罰洋一元、(六)凡有揀取垃圾箱內之破碎物件而將垃圾拋棄箱外者、每次罰洋二角、(七)凡不在指定地點隨處便溺者、每次罰洋五角、(八)凡將垃圾箱毀破者、或竊取者、每次罰洋五元、(九)凡將竹木磚石鐵件等物散放公路上礙衛生清潔者、初次罰洋五角、二次一元、三次二元、(十)本處罰則如未盡妥洽得隨時修改之、(十一)本規則自公布日施行、

□公安局……狩獵證書辦法變更

市公安局佈告云、案奉前淞滬警察廳頒發狩獵證書、其辦法講求完善、流弊滋多、業經本局覈察情形、釐訂取締規則、呈奉上海特別市政府核准公布、即日起實行、凡在本特別市區內狩獵、即須來局登記、俾便核發證書、以資遵守、除將規則刊印備發外、特此佈告、仰各界民衆一體遵照、

◎法租界會審公廨組織問題

省政府成立以來、對於一切政務積極改革、因法租界會審公廨之組織既未呈部、亦無令讀可稽、並特令行交涉公署嚴行交涉恢復、

◎民衆運動會明日開第一次會議

上海民衆運動委員會、昨接市黨部常務委員會書記處函、案第二次臨時執行委員會議決案內開、上屆會議議決案、由本黨部組織擁護國民政府北伐大會、應如何進行案、議決交民衆運動委員會與討賽大會合併辦理等因、本此相因隨達、即希查照爲荷等云、該會接函後、當由主席委員陳德徵通告各委員、定十一月一日上午十時、在市黨部三樓召開第一次會議、討論民衆運動之進行方法、

◎黨部工作

▲市黨部各部之工作　市黨部宣傳部昨發通令、定期十一月二日下午二時、在市黨部三樓、舉行召集各區黨部宣傳部長、各區分部宣傳委員舉行聯席會議、此會意義在(一)各級黨部報告討唐宣傳努力之經過、(二)市宣傳部對於各級黨部宣傳成績之批評、(三)籌備討唐市民大會等項、該會因此會關係重要、深望各宣傳部長委員等尚未接得上述通告者、均能按時出席、市黨部商人部、昨批示上寶菜場商聯合會云、呈悉、查該會以團結同業精神、實行三民主義爲目標、核與本黨領導之下之商民協會、宗旨不無相同、既屬革命商民、自應組織商民協會、顧以該同業等散處各區、有流動性質、無悠久歷史、組織業會、未便照准、查該會同業、均係集中上海特別市第一區區域以內、且性質與法令所定之小販符合、按以本黨扶助中小商民之原則、自應受本部之指導、以解除同業之痛苦、應即集合同業、改組上海特別市商民協會第一區菜場業分會、推定籌備員、呈由本部批准加委、並另文呈報特別市商民協會及第一區會登記、以符系統、所請准予備案之處應毋庸議、

▲衛戍第六分部改組　淞滬衛戍司令部分部特別黨部第六分部(軍需處)昨日上午九時在煤屑路衛戍病院大禮堂召集全體官佐士兵一百四十餘人開黨員大會、正式成立、陳豐鎬黃華海萍三人當選爲執行委員、徐世綸劉樹侯補、當在禮堂宣誓就職、

本埠上海

□行蹤

▲江運良　浙江煤油特稅局局長近委派滬浙商江運良爲湖州煤油特稅局局長、江在滬奉命後、已定於今日啟程赴湖、定明日(一日)接任履新、

□會務

▲市房總會實行改組　特別市房客總聯合會、於昨日下午二時、開改組執監委員會、主席杜椿蓀、單醒吾說明改組方法、因改組委員會根據上屆會議議決案、執行委員十一人、由常務團定、(一)文書股、姜俠魂、(二)組織股、杜椿林·唐惠康·計仲謀·湯士珍、(三)鍾濟股、周潤生、(四)調解股、單醒吾·孫籐書·孫啟士、(五)宣傳股、童理璋、(六)調查股、朱浦·張寶芳·潘桀茹·孫克濤·夏飛、其餘各委員均被選爲監察委員、經衆互推姜俠魂·單醒吾·杜椿蓀·孫爲常務委員、次議決、改組務須重訂會章、由文書股在三日內擬定、

▲藥業商協籌備員就職　藥業商民協會籌備會、昨日假座寗波旅滬同鄉會舉行第一届執行委員紀律裁判委員宣誓就職典禮、分配職務、張梅庵爲常務委員、張梅庵·季康年·孫嵩雲·爲安爲組織部主任、費慎齋爲宣傳部主任、仲佩紳爲財務部主任、陳天生爲仲裁部主任、周芝德·葛克盛爲商業部主任、刖芹香爲合作部主任、各部助理、

▲香業第二工會成立　香業工會第二分會昨日下午二時在小南門小普渡橋開成立大會、計到會員一百二十八人、指導股派陳君剛出席開會、讀畢首由陳君闡解釋工運意義、即選出茅全廉爲常務委員、孫茂亭徐水生戚如松郭阿狗四人爲執行委員、柳啟明梁采章蔣增和爲候補委員、

▲正誼社改組委員制　滬路渭水坊正誼社、第五屆征求社員已有三百餘人、日前開籌事會議決改組委員制、定於十一月一日下午八時開選、

▲乾糖果公會集議　乾糖果罐頭食品同業公會昨日開各公司廠號代表會議、討論奉令調查同業工廠及商品陳列等事、到者泰南洋中華昌記泰康冠生園等數十餘家、公決先行通告各公司廠號、再行派員詳細調查、然後彙齊呈覆農工商局、

▲中國四戒會成立　中國四戒會昨在新閘路吳東公學開成立大會、選舉結果、陸式是·徐浩然·俞迪先·惠不玄·周宗堯·毛義民·潘麗銘之爲執行委員、何潤章·石銘傳後補、即開第一次執行委員會、推惠不玄爲委員長、俞迪先爲總務科長、潘麗銘之爲宣傳科長、陸式是·周宗堯爲服務科長、毛義民爲監察科長、徐浩然爲經理科長、交際科長、

▲如臯同鄉擬控余家讓　滬如臯同鄉會昨日快郵代電南京軍事委員會中央黨部江蘇省政府等各機關、控告該邑稅務處公所所長余家讓貪污瀆職、請即撤差治罪、

□公益

▲龍華鎮籌設小菜場　龍華鎮黨部爲改善市政起見、邀請全鎮各商號及市民等籌議建築小菜場一所、以便各菜担及魚肉等擺攤於一處、全體贊成、刻已擇定龍華寺東南角餘地爲適中地點、推定該鎮保衛團團長吳如圭爲籌備員、一面籌借款項、一面規劃建築式樣、

▲寶山廣嫩保衛團成立　滬西蒲淞市屬嫩地方濱臨吳淞江、爲水陸要衝、每屆冬令盜劫頻仍、該處民衆籌設保衛團、業經呈請縣政府備案、即蒙派員下鄉實地調查、實有設立保衛團之必要、前日(二十八)召集全體團員開會、計到團員三十六人、當衆公推張約爲團總、姚鑑清爲隊長、該團總一面備文呈報、一面籌備出防事宜、

□招募

▲十一軍招募新兵　國民革命軍第十一軍、以所部缺額殊多、特呈請軍事委員會、要求招募新兵、補充足額、業蒙軍委會批准、昨日起由軍部派員在民國路九畝地口崇義書會門首設立招兵處、懸旗招募、報名投充者、頗形踴躍、

□商場

(大華通信社)

▲唯一理髮所已開幕　四川路北京路口、唯一理髮所、已於昨日開幕、該所裝潢之美、可謂對吾國理髮業開一新紀元、節略如左、(一)建築、特聘美術專家意人Mavromati按最新圖式建築、並裝以意大利磁石、既潔淨清爽、幽雅動人、(二)設備、各種男女技師座椅、理髮器具消毒機、消毒箱、均向美國特製、冬有暖氣爐、器具一經試用、必經消毒、以杜傳染、(三)室別、特分男賓室、女賓室、中間有美術雕廳、以示區別、並聘富有智識之男女職員、以盡招待之職、(四)化妝、香水、香皂、香粉、香膏、香油等、皆向巴黎名廠定購、一經敝用、異香襲人、(五)技師、理髮式樣、日新月異、該所所聘技師、多爲名手、一切修剪梳理、均可給顧客以滿意、(六)修指、手爲人身之一部、手指甲之修飾、於手之美觀、故該所特聘西洋女技師、以最新條件、精修指甲、不獨使之長短適用、且能令指甲保持清潔、俾益衛生、(七)取費、該所祇取費八角、

□游藝

▲郵務工會游藝預誌　郵務工會游藝大會籌備消息、已誌昨報、續得消息如下、(一)又請韓雲貞女士担任歌劇、(二)爲便利外界購票起見、除設分售處於各郵政分局外、並請各大商店担任推銷、(三)該會擬定招待來賓、力求週到、除已請該會會員招待外、特聘交際女士招待、(四)該會遊藝券定今日即好、而該會會員及其親友等爭先恐後、已認購逾一千二百餘張、

□氣象

徐家匯天文台昨日(三十日)下午四時半、預測二十四小時內氣候、天晴、轉陰且較暖、東風·北方無定向、

戲院	地址	今天	戲目	時間	價目
大舞台	三馬路	王[illegible]川 張[illegible]之 梅雪芳 劉玉英 姚玉蘭 李桂春	▲夜戲▼ 高廷贊 鎮國(頭本)		[illegible]
共舞臺	法租界	明豔芳 于雨亭 袁小樓 王蕙蘭 馬秀英 粉菊花	▲夜戲▼ 蓮花公主 上天台 四郎探母 [illegible] 蓮花公主		[illegible]
天蟾舞臺	二馬路浙江路口	白牡丹 蓋志揚 高百歲 王雲芳 [illegible] 劉漢臣 琴雪芳 劉奎官 郭玉[illegible]	夜戲 十一本 十二本 華麗緣		[illegible]
中央大戲院	六馬路	今天日夜開映	包廂	[illegible]	[illegible]
卡德大戲院	卡德路新閘	今天日夜開映	湖邊春夢	[illegible]	[illegible]
恩派亞大戲院	法界霞飛路	今天日夜開映	月宮寶盒	[illegible]	[illegible]
萬國大戲院	西藏路	今天日夜開映	唐皇游地府	[illegible]	[illegible]
新中央大戲院	北四川路	今天日夜開映	夜明珠	[illegible]	[illegible]
北京大戲院	北京路貴州路口	今天日夜開映	女賊韓明璧	[illegible]	[illegible]
虹口大戲院	虹口乍浦路口	今天日夜開映	不論何妻	[illegible]	[illegible]
百星大戲院	老靶子路	今日晚開映	荒漢救美記	[illegible]	[illegible]
中華大戲院	法大馬路	今天日夜開映	新茶花	[illegible]	[illegible]
世界大戲院	北四川路	今天日夜開演	白芙蓉	[illegible]	[illegible]
共和影戲院	西門方浜橋	今天日夜開映	神怪錄 大團圓 老鼠黨	[illegible]	[illegible]
夏令配克大戲院	靜安寺路	今天日夜開演	紫花女	[illegible]	[illegible]
奧迪安影戲院	北四川路	今天日夜開映	撲克大王	[illegible]	[illegible]
上海大影院	北四川路	今天日夜開演	護花使者	[illegible]	[illegible]
卡爾登影戲院	靜安寺路派克路	今天日夜開演	紐約野花	[illegible]	[illegible]
中山大戲院	虹口四川路	今天日夜開映	紅樓夢	二點半 七點 九點	樓上三角 樓下二角

昨日閘北胡家橋大火
共燒大小房屋四十餘間　灼斃老嫗保衛團員壓傷

閘北胡家木橋救火聯合會後面楊家宅地方、有大玻璃廠一所、廠名香砂、由本地人開設、創辦迄已三年、廠址約有四畝、西鄰均爲民房、南爲小浜、廠中工場、共有二十餘間、建築非常堅固、並有水門汀燒玻璃之大灶一座、上有特大之鐵質煙囪一個、當昨晨八時許、廠中工人正在工作、有某工人在大灶前拋棄香煙火於灶門口稻草中、頃刻延燒、工人奔逃、秩序大亂、起火之工人亦早逸去、迨胡家橋救火聯合會得報、即剏將車輛駛往灌救、九時許、火勢延大、廠屋已燒去大半、而又延及西鄰民房、天氣乾燥、火勢益烈、人聲鼎沸、震動胡家木橋全市、民房中之難民、紛紛攜物逃至空地上、哭哭啼啼、各自說苦、九時三刻、火勢不可收拾、救火自無奈、祇能把住龍頭、極力射水、附近五區三分所公安局及胡家木橋保衛團第一支團第六隊、均派到武裝人員、彈壓維持、嵒至十時半、火始熄、結果、廠房完全燒去、祇留破灶一座、及大煙囪一個、高聳雲霄、其餘器皿、均遭燬盡、民房之延燒者、計八零二號至八一三號共十二幢、大半爲火燒焦、統計大小房屋共有四十餘間、且有兩人受傷、一爲第六隊保衛團之某君、因在火場中灌救、被房屋坍下、壓傷頭部、送往附近醫院醫治、一爲民房中之江北老嫗周王氏、年四十六歲、當火熾時、不及逃出、全身被火燃着、受傷倒地、由救火員查見、於火中抱出、已經焦頭爛額、不省人事、即剏車送新閘愛文義路廣仁醫院醫治、正午十二時、煙火全熄、一般難民、紛入災地查看、一片灰礫、無家可歸、在空地之男女、爲狀至慘、至於起火之香砂玻璃廠職員、不知去向、五區三公安局四出查問、始將賬房率順來、飭司許金奎、傳入局內、押禁訊核、聞該廠不保火險、損失甚巨、至於周王氏、則因傷重、深夜十時、斃命於廣仁醫院、（有銅圖參看本日新光）

阜民路坍屋
人無恙畜有死

城內阜民路一百八十號寧波人沈本立所開之沈萬成烟紙店、地當要衝、故生意頗佳、開設以來、已有二十餘年之久、該屋爲一幢一下、爲四十餘年前之舊建築、詎因路上車馬不絕、震動甚烈、早呈傾側之狀、該店見此危險、知將肇禍、存心重建、而遲延至今、迄未拆卸、不料於昨日下午二時、忽作一聲、其聲頗響、店內同事知非佳兆、俱奔跑走脫、甫出店門、則該樓房已乘勢倒下、驚動四鄰、而木椽瓦片、紛散地上、因之車輛不通、行人絕跡、公安局得訊、當即派警前往照料、杳該屋內雖有鷄三頭、貓一頭、及一切生財紙烟物品等類、俱遭撲滅、損失不少云、

※　※　※

盜蹤

三盜搶十家　擊斃二命

靜安寺捕房華探長張芝卿、探目曹阿三、包探張稼軒等、前緝獲劇盜江北人葛潤德（即小子）趙正榮、張宗华等三名、抄出手槍一支、子彈九粒、解由臨時法院訊供押查在案、茲經該探長等查得各被告於本年二、三、四、五月間、在界內外持械糾黨搶劫西摩路一百十三號林通國、西華德路一千四百卅七號陳克良、東有恒路二千三百五十八號黃學定、同路三千六百零二號王歸氏、同路三千四百卅七號楊氏、同路三千五百卅八號周蔡氏、菜市街卅一號劉文華等十家、值洋二千數百元之財物、並於二月十號在新記浜路二百八十二號開槍擊斃張葉氏、二月十九號在馬理遜路十號開槍擊斃日人志福奇河、達漢一名、五月十四號在寶國路開槍圖害朱德昌、吳顯昌兩名等案、稟明捕頭、諭飭押候通知各事主、解送法院訊辦、

●緝獲

▲意圖搶劫之秦榮郎　崇明人秦榮郎、於前日下午五時許、身藏實彈手槍一支、在浙江路一帶徘徊、意圖搶劫居民財物、被包探宋秉正查見、將其獲案、搜出前項手槍一支、子彈六粒、帶入老閘捕房、捕頭詰問一過、諭飭押候明解送臨時法院訊辦、

●警報

▲新閘路　閘北新閘路德興里二弄第二家楊明臣家、前日上午十一時許、忽有口操本地音之盜匪四人、以看宅爲由、闖門入內、一擁而入、內有一盜、拔出手槍、嚇禁聲張、時楊不在家、各盜即將事主眷屬驅入一室、監視行動、遂穿樓翻箱倒篋、劫去大洋三十餘元、鍍金表一只、攜贓而逸、嗣經事主投報四區一分所、經倪所長派巡官吳鑫華率同長警馳往查緝、而匪已遠颺、

▲北四川路　婦人許馮氏、昨日下午四時許、經過北四川路、手持洋布一段、突被皖婦安鍾氏搶劫而逃、適爲包探梁光基查見、將安鍾氏追獲、連贓帶入虹口捕房、捕頭諭飭暫送女所、候解送法院歸究、

▲漢中路　住居閘北漢中路之本地人徐蘭生、在公共租界工部局當清潔夫役、前日下午六時十五分、徐在家晚餐、忽有操江北口音身穿藍布衫藏頭戴呢帽之盜匪三人、各執手槍、闖入室內、嚇禁聲張、留一匪在外把守、兩匪進臥室翻箱倒篋、劫去金鐲一對、金[illegible]耳環珠環各一副、金戒兩只、及皮棉男女衣服等共約值價三百數十元、當時徐乘間從後門逃出、報告近在咫尺之該管四區二分所、派長警到來時、盜綽尚在事主家搜括、嗣聞外間警笛聲大作、始攜贓逸去、

▲九江路　九江路二十八、九號居戶、於昨晚六時二十分、突來六盜、各執手槍、劫去大小銀洋一百四十元、

▲楊樹浦路　昨晚八時二十五分、有盜匪五名、侵入楊樹浦路九百二十二號、二出手槍、劫去衣服值洋三十二元、

▲狄司威路　狄司威路五百二十一號居戶、於昨日上午八時半、突來三盜、二盜執有手槍、劫去鈔票首飾共值六百元、

▲北江西路　昨晚八點四十五分、有四盜侵入北江西路一百七十二號居戶、二盜執有手槍、劫去首飾共值洋一百十二元、

寶山路口槍傷兵士案續誌

▲星期日無從交涉　此事出後、軍界方面即據情呈報地方當局、轉請交涉署嚴重交涉、因昨日適爲星期、各機關停止辦公、故該項交涉、須待今日提出、

▲張明政昨日傷勢　九軍二十一師六十一團二營五連一排一班二等兵張明政頭部受槍彈後、即由該連連長會同五區公安局長警、車送濟生醫院醫治、到病房、在八點五十分、已不省人事、經李幼棠醫生檢察包紮後、稍能開目啓口、斯時張之體溫九八・二、脈搏八四、呼吸二七、至于彈傷地位、李醫生開有詳細傷單如下、左額有創傷一處、大約半寸達弱、創緣齊整、（入口）左顳顬部、（左耳門上）有創傷一處、大約一寸達弱、創緣不整、顳顬動脈、（血管）破裂出血甚多、左耳廓上部、有撕裂創一處、長約二寸達弱、左耳後皮有擦傷一處、成三角形、基底向前尖端由後、自左額至左顳顬部間之皮膚、腫脹如索、昨日之體溫脈搏、計上午體溫九七・六、脈搏六八、呼吸一七、下午體溫九七・六、脈搏六八、呼吸一七、據醫生云、三天之中無變化、則無大礙、聞張爲安徽人、年二十二歲、昨日各軍隊同志到院慰問者甚衆、

▲五區公安局呈文　寶山路天吉里五區公安局、對於此事、昨日呈文總公安局、錄如下、呈爲報事竊職區于十月二十九日晚八時〇十分、據義品里分駐所巡官顧文清派警報告、據十號崗警鄒振勝報稱、寶山路口下午八時、有英兵用槍將華兵擊傷頭部、商民恐慌、秩序大亂、除牽同全班警士前往肇事地點彈壓、維持秩序、飭警將受傷兵用布縛好傷處、會同該連連長將傷兵車送濟生醫院醫治、當時華兵約有一排、由他處開警趕到、秩序大亂、加以過路行人衆多、蜂擁嘈雜、不明界限、致生誤會、旋據報稱、巡官到場、一面維持外、理合報請察核等情、據此、區員聞報、嚴飭巡官率警於交界處極力維持、以安地方、巡官見此情形、恐釀成意外重大交涉、即上前勸導華兵、不要向租界前進、而該兵亦即止步、延至九時半、市面恢復、該兵士亦均歸營、尚有二名、仍留守該地、事後調查出事原因、係英兵三名、內有二名持大槍、一名徒手、到華租交界處、以要看（張明政）之槍、兵士不肯、乃英兵向華兵作瞄準之式、轟然一聲、兵士倒地、查該兵爲九軍二十一師六十一團二營五連二等兵張明政、現仍在院、合併陳明、查據醫生診斷該兵之傷、係由左額入、彈穿左耳門上面出、尚無生命危險、除將大略情形報告、出事時即飭電報鈞局備核外、合將是案詳情、連同傷單、具文呈報、仰祈鈞長鑒核、（下略）

▲寶山路口之警備　昨日北河南路寶山路口華租雙方之警備、仍較爲嚴、租界北河南路界路口之（粲於精舍）屋頂有機關槍一架、口徑向北、而華界寶山路口有廿一師六十一團武裝軍士兩名守備、此外並有傳達兵一名、往來行人形跡可疑、須經詳密檢查、晚上寶山路一帶商店市比往日爲早、

▲商總會派員調查　各路商總會[illegible]寶山路受傷華兵事、昨特派員多人、赴出事地點調查經過情形、並搜集各種證據、以便交涉時之佐證、一面並發緊要通告、定期日召集各委員討論對付辦法、

說是無情倒有情
昨夜同床今朝欲離　和尚做媒結果不好

住居海甯路德豐里一〇七五號之洞庭東山人沈紀徵、向爲綢緞生理、其父故後、遺有財產數萬、於民國十四年憑吳縣東山翁興寺住持僧人顯德爲媒、前聘台州臨海縣城內白塔橋地方納婆住居該處戴道涵之女戴氏爲妾、惟訂婚時紀徵緊稱、髮妻已故、迨成婚後同來滬上、戴氏始悉乃夫原籍洞庭東山、尚有大婦、然生米已成熟飯、惟有自怨自艾、日前沈紀徵延律師具狀地審廳、訴戴氏捲逃、要求判令同居、該廳正擬傳訊間、沈又具詞審廳、變更論調、要求離異、而戴氏亦延律師提起反訴、其要求目的、爲請求離除婚後賠償名譽損失、及終身扶養等費洋五千元、前日下午四時許、由謝推事特開第二法庭審理、訊據沈紀徵供年念七歲、前年十月十七娶戴氏爲妾、因不敬姑嫜、不時無理取鬧、故來案請離、今年九月念一上午、戴氏將皮箱一只、寄頓與二房東陸根生家、意圖捲逃、旋卽由我將箱取回、而戴氏卽行走出、至黃河路伊之堂兄處、未幾將戴氏伴回、聲言戴氏欲與我脫離關係、令我出損失費洋二千元、問八月十七是否有一和尚到爾家內、答和尚是顯德、是日戴氏鳴警扭我至警所告我虐待、奉諭不理、問戴氏何時歸寧、答去年六月十七、歸後直至今年八月十七始回、屢接不來、問爾前年來廳備案、是何意思、答恐其逃走、官又訊據沈戴氏供年念一歲、家有父母、世居臨海、問爾嫁沈紀徵爲妻抑妾、答是妻、問沈原籍尚有大婦、爾知否、答定親時他說髮妻已故、及至成婚後始悉大婦尚在、但我嫁時用紅燈花轎迎娶、問結婚時爾姑亦在否、答在一起、問爾拜過堂否、答拜的、問多少聘禮、答一百念元、所有紅帖等均在母家、問在何處結婚、答在臨海母家左近葛姓家賃屋結婚、官又問沈紀徵云、爾娶戴氏究竟是妻是妾、答實是妾、身價二百元、並不拜堂、僅鞠躬而已、我母亦到、問爾娶妾以幾年、答八年、因有病不育、故納妾以冀生子、官復問戴氏云、爾要求脫離、爾意如何、答我要跟他、不過他每日待我刻薄、每日點心零用及飯菜等、祇有銅元十枚、我還要請求賠償名譽損失、問你既願跟他、如何要賠償、答要我脫離必須賠償我扶養費五千元、名譽損失三千元、官云卽使賠償亦決無如是之鉅、訊至此、原告律師起言、請庭上注意原告與被告昨晚尚同睡一床、因被告方面從中有人播弄、官云然則不若爲雙方和解、當詢原告云、爾不離如何、沈答可以不離、又問戴氏有何表示、答我願跟他、惟不願作妾、問官遂向兩原告律師云、限兩日內在外調停、如調解不了、再行開庭審判、於是退庭、

室、竊去大皮箱手提箱各一隻、綢緞嗶嘰衣裙數十件、鍍金手鐲一付、赤金戒指三粒、共約值洋一百餘元、於昨晨開具失單、報請四區公安局請緝、

學生罵巡捕
處罰二元

在某校讀書之學生甬人張彤彥、於本月廿六號下午四時許、在北火車站界路將匯司捕房八百六十六號華捕董學雲辱罵、嗣經該捕將張拘入捕房、前晨解送臨時法院警務庭、據董捕投稱、被告無端將我謾罵係帝國主義走狗、將來定以激烈對付等語、但我與他並無仇隙、故將其拘案請示、詰之被告供不承認、並稱我之被拘、家中父母校內師長均不知道、吳推事得供、官諭張彬彥不可無辜詈斥、須悉心攻書、處罰金二元以儆、

自來水斷二時

昨晚十時起公共租界中心區段如四馬路一帶、自來水忽然斷絕、菜館及點心店老虎灶等、缺水甚急、迨至十二時水來、詢諸自來水公司、謂有某處修理水管、暫時斷水二小時、

控友嚇詐案判決
程桂泉幫助詐款徒刑四月

成海衞路卅六號協隆公司、爲劉大奎（又名劉漢峯）所設、係營業某種事業、上月間劉告發未得志時之舊侶程桂泉徐阿初投函恫嚇圖詐洋二千元、遂由新閘捕房包探羅良炳與西探長套爾將程徐兩人拘解臨時法院、諭令交保出外候訊、旋劉因前年匯司捕房包探奚德安被盜槍殺案牽涉、由捕房逮捕、近經法院將該案訊結、判劉開釋、前日奉晉孚推事開庭審訊、劉告訴程徐詐財未遂一案、劉之代表律師述明案情、訊據劉供、九月五號至七號共接恐嚇信三封、其一二兩函、均係暗殺團具名、索款二千元、第三函始由程具名、前函對於所索之款、謂如允許、則於協隆公司門外繪一紅圈、如不允許、則繪一黑圈、並着赴品芳茶館接洽、我乃持函報告新閘捕房、至八號程來協隆、適我已赴爵祿飯店宴會、程與數人同至爵祿、我卽偕其出外、行至一品香門首、程詢我信函收到否、如何解決、我允出二三百元了結、程以爲少須千金、約於次日在協隆繼續談判、屆時程徐同來協隆、坐於樓上、我卽用電話報告捕房、派探到來、將其拘獲、我與程幼時卽相識、惟恐嚇信是否彼所書、殊難證明、去年我妻病故、渠來幫助料理喪務、並無代我墊用款項等語、質之程桂泉供業舊貨生意、去年劉妻病故、「貴器店賬款係我代墊、計五十元、嗣向索無着、曾與衝突、經人調解、劉允而未還、故往威海衞路卅六號總會內向劉索討未遇、改赴爵祿飯店、劉約次日再談、是以次日與徐同去、致被拘捕、恐嚇信非我所書、徐供與程同業、而又同居於蕪湖路十號、程往索債、我遂同去、其所索何債、我則不知、且我未讀書、不能寫字、兩被告並延律師與原告之律師辯論終結、李推事核供、以程桂泉雖非本案主犯、然幫助行爲、則不能抵賴、依照刑律三百八十二條判處徒刑四月、徐阿初宣告無罪、恐嚇信

簡照南妾爭產案上訴開審
簡潘氏只允月給三百元

已故南洋兄弟烟草公司主簡照南之妾梁氏、與妻潘氏、因爭遺產涉訟判決後、簡梁氏不服、提起上訴、前日下午上訴院民庭長胡詒穀與漢廣兩推事開庭集訊、上訴人代理律師述明案情、旋傳簡梁氏訊據供稱、我與簡照南在香港結婚、其時大婦潘氏在東洋、婚後偕夫赴日與大婦同居、終日爭吵、且被以手毆背一次、在日本住數月回香港、由港來滬、雖仍與潘氏同居、然係分炊、嗣另購地建屋析居、照南在世時、我每年零用之費係憑借向南洋公司支取、數在八千至一萬之間、此外照南尚有給我之款較該數爲多、我女係領來、照南死後遺產共有七百萬之鉅、計南園值二百萬、南洋公司四百餘萬、及先施永安之股份、我之私產計南洋公司股票五萬、每股廿元、現每股僅值七元、地皮值數千、房屋值四萬餘、而欠人之款、一爲三萬三千、一爲一萬兩、照南臨終之前數日、我在病榻左右、但其時已口不能言、今我所請求者、爲所欠之債、着被上訴人代爲償還、並請庭上參照丈夫遺產與量及其生前給我每年開銷之數、而予我相當之生活費云云、被上訴人代理律師楊國樞陳忠蔭向該氏駁詰一過、卽訊據簡潘氏供、遺產實祇二百七十萬、梁氏係由丫頭收房、照南在世時、定爲月給生活費三百元、彼係第一妾、而第二妾業于丈夫逝世後入菴爲尼、我生兩子、第二妾生三子、所有遺產、已於丈夫安葬後邀同親族分析、計五子各得一份、長孫一份、祀產兩份、我一份、當時並給簡梁氏現款四千元、照南死後、家用每月一千元、子孫亦按等給付、並給梁氏每月三百元、因其不來收取、該款已存於律師處、今則不能增加、如該氏遷入南園居住、恪守家規、而每月三百元之生活費、仍然照給、否則須照丈夫遺囑處置、因丈夫臨終遺囑所給予簡梁氏之南洋股票地皮房屋、若其欲去、可任令攜去、如能守規矩、則每月給予三百元云云、審至此、時已暮、胡庭長諭候改期再核、

調戲行凶

住閘北梅園路同德里十五號向開汽車爲業之鎮城人洪萬福之媳虞氏、年華二九、麗容誇美、素爲住同里七十二號之無賴王增壽所垂涎、屢次乘間向氏施行吊膀手段、思欲一親薌澤、奈落花有意、流水無情、均被氏拒絕、前日下午二時、洪偕弟同時因事外出、王聞知以爲機不可失、隨至洪家向氏調戲、氏羞憤交集、怒罵啼哭、詎王卽惱羞成怒、取木棍向氏肆毆、經二房東某甲上前勸解、始罷手悻悻而去、嗣洪弟兄回家、氏乃哭訴前情、翌晨赴王處質問、詎王一味橫蠻、不可理喩、時有閘北保衛團團丁王成章在側聲言、論王之非是、而王忽勃然大怒、與該團丁毆鬥、以致該團丁身着之制服被扯碎、洪氏弟兄見王如此強暴、恐遭毆打、均各逃歸、於昨日具呈四區公安局、請爲拘捕王到案訊究、

婦人謊報

住居地方審檢廳後面西路思圻坊四號之居婦胡馮氏、前晚卽二十九日九時三十分、報稱二區公安局稱、有盜十餘人來家、搶去衣箱五只、並將六歲女孩一併擄去、請爲派警追緝等情、孔區長立派巡官王省立前往查勘、查得並非盜劫、實係該氏前與鎮江人朱少雲股開織襪廠、與朱奸識、現因該氏另有所歡、朱氣忿、遂將氏之六歲女孩帶去廠、王巡官嗣又杳得絲光襪廠有關係之顧繩泉等、一併帶至署中、以該氏不應謊報盜劫、諭令備文將全案人證併送公安局訊辦、

兩腿砍傷

浦東爛泥渡陸家宅春日碼頭一帶、近日賭花會之風甚熾、致口角揪毆之事、日有所聞、昨日上午有住居秦來里寧波人唐寶康、因向同鄉人名福貴者索訂花會賭資一元未遂、互起衝突、詎福貴卽糾集同類數人、手執斧頭、將寶康兩腿砍傷、血如泉湧、若殺見事禍端、分投逃去、當經寶康之兄寶義報告三區崗警追獲鄒兒李魯根一名、連同傷者、併帶至區、鄭區長驗得寶康傷勢頗重、諭送浦東醫院療治、李魯根暫押候飭警緝獲在逃正兇、再行解究、

招領男孩

前晚十二時、崗警查獲迷路男孩一名、詢據聲稱、名根英、年十歲、父名阿福、種菜爲業、其餘姓氏籍貫住址均不能言、該孩身穿條子布衫褲、藍布夾襖黑背心、黑布鞋子、赤足無襪、現送閘北慈善團留養、候家屬認領、

兩兵行兇

自稱國民革命軍第一軍二師五團輜重隊兵士彭新堂、電報隊兵士劉延康、昨日上午十一時、在西門[illegible]上車之處、[illegible]、扯破制服、折斷警棍、[illegible]由鄰崗到來、將兩兵士一併帶至二區總署、經孔區長訊供一過、立卽備文申送公安局訊核、

竊物毀證

南京路同昌車行主諸同生、在寶邑彭浦鄉宋園路創辦儉德新村、造有廣式樓房一百三十二幢、每幢租價低廉、此項房屋、當時由夏治興新菫記二作頭分任承包、議定一年內修理不取修費、詎夏治興之工程草率、材料單薄、有數幢之樑木、已經脫榫、將次墜下、由業主另雇木匠修葺、換下之樑木、留存以備向軍交涉時、作爲憑證、不料管屋人朱水初將樑木竊出、賣作燃料、昨由該村經理諸寄信具控管屋人於四區請究、經該區長訊明、判令原告向法庭起訴、本署准予備案、以便查考、

形形色色

形跡可疑

總巡捕房特別機關華探目沈崇禮、昨日上午在勞勃生路戈登路口查獲形跡可疑之行人一名、當將攔住、在其身畔抄出手槍一支、子彈四粒、帶入捕房、捕頭詰悉其名王木林、江北人、諭飭押候查明解送臨時法院訊究、

法庭瑣案

地方審判廳

自由時代　不甘壓迫

少婦葉唐氏、卽唐根弟、日前偕人縷狀投地審廳告訴乃夫葉榮祖虐待毆打、要求離異、其措詞略謂今年廿一歲、籍波舟山人、現住東有恒路景星里某家、今年四月間、憑媒嫁與浦東陸家宅遺塘街葉榮祖爲妻、葉亦爲寧波人、平日待遇無異征服之亡國奴隸、惟現當提倡自由時代、實不甘處此壓迫之下、爲此訴請離異、前日華諭傳審、兩造均不到庭、經請展期、奉諭核准、候再定期審核、

若要還房　披麻帶孝

王石岩與張善聲因遺產涉訟地審廳、第一審王敗訴、不服上訴、高審廳判決確定、王仍敗訴在案、茲張延律師在地審廳訴王霸持遺產、要求交還營業、並請追租收房租一百六十餘元一案、前日下午、由沈推事特開第四庭審理、先據原告張善聲訴稱六十歲、本邑人、住浦東楊思橋、耕田爲生、庶母儲氏、於民國八年分給我及我姊坐落黃家衖內房屋五幢、並披屋二間、我得三幢、姊得二幢、杳我之庶母、本姓方、因夫死再醮與我父、庶母于去年六月十五病故、所有出租之各房客、如楊玉清殷桂生等房租洋一百六十餘元、均被被告壩持私收、請求判令王石岩交還是項房屋、以便管業、被告王石岩不到、由王妻王方氏代表到案、訊據供稱丈夫出門行醫營生、查是項房屋、爲我祖母方氏遺產、其一切契據於民國八年間遭原告等搶去、現在我之臥床尚在該屋內、問官諭謂爾夫因無充分理由、兩審敗訴、現爲爾等和解、原告請追房租一百六十餘元、命其拋棄、房屋着爾夫卽交還原告、不料王方氏堅稱我翁姑遺產、如張善聲定欲得受此產、必須令其粗蔴重孝、至我翁姑墳墓磕頭方能管業、問官遂諭該氏下次開庭、爾夫王石岩務須到庭、今日不開辯論、卽退庭、

臨時法院

攜帶煙土　拘役並罰

河南人趙振邦、因於本月念八號下午四時、手攜皮箱一隻、內藏鴉片烟土十一磅、行經北河南路、被一千四百八十八號華捕查見、以其形跡可疑、上前攔獲、開箱檢查、搜出前項烟土、遂將趙帶入虹口捕房收押、前晨解由臨時法院警務庭、卽據該華捕禀明前情、遂將烟土呈案請究、詰之被告供稱是項煙土實係一同鄉張姓從原籍來滬、不過前往代其攜帶、從未至客棧實不知內係烟土、況當時張姓與我同行、見華捕到來檢查、他卽乘隙逃逸、乃受其所愚、求有恩、吳經館推事核供明斷、判決趙振邦拘役四十天、並科罰金二百元、煙土沒收、

三處小火

方斜路　昨日上午十一時半、老西門外萬生橋方斜路一號寶華百貨商店內、設有壽堂做壽、來賓正在興高采烈之際、忽然三層擱樓起火、頓時冒穿屋頂、親友惶張四散、經西區救火會驅車到場灌救、卽熄、幸未成災、二區派警調查、該店保有火險、由警以店主錢某因事出外、將夥友葉某帶局訊問云、

鴨綠路　昨日下午二時三十一分、虹口鴨綠路二百五十四號居戶、不戒於火、救火會到場後、不久卽撲滅、

廣東路　昨日上午十一時四十四分、廣東路山東路附近、忽告火警、經救火會驅車到場當卽救熄、

喜筵席上蟹粉有毒
食了腹痛吐瀉

夏曆十月初[illegible]思威路楊宅嘉期、假福建路吉陞樓結婚、筵席爲某菜館所包辦、午刻賓客正在飲酒、熟炒中有蟹粉一味、席散後、未及四小時、忽由新婚人楊仲芳首先發作、腹中絞痛、吐瀉交作、頓時延中西醫生到場救治、始慶安全、旣而男女各賓客、相繼發作、除未食蟹粉者外、無一幸免、於是將晚餐席上之蟹粉撤去、均獲無事、足徵此蟹粉中有毒無疑、有謂今秋龍潭一役、死屍流入長江者甚多、屍腹爲蟹作巢、故今年蟹有傳染瘟疫之說、有謂滬上各菜館用蟹、每多購自小菜場已經小販剝出之蟹肉、以作蟹粉等用、置內含死蟹肉及其他毒物於不顧云、

女教員
損失不少

閘北大統路致富里培才公學校、於前晚夜半被賊[illegible]

上海銀行公會會員

中華滙業銀行廣告

本銀行在財政農商部註冊額定資本金一千萬元公積金及前期滾存金元三百二十萬八千餘元專營國內外匯兌以及各種存放款項抵押貼現跟單押匯買賣生金銀等一切業務總行設在北京分行設立已久現又在天津設立分行茲將通匯地點開列於下（國內）北京天津濟南青島漢口南京蘇州無錫杭州溫州九江福州廈門廣州汕頭奉天長春大連等（國外）倫敦紐約香港新加坡孟買東京大阪神戶橫濱長崎名古屋門司下關函館小樽朝鮮京城等處各界賜顧請駕臨福州路五號接洽可也 公用電話中央一九四一經理室 [illegible]

上海匯豐銀行及虹口支行廣告

本行額定股本洋五千萬元收足股本洋二千萬元公積洋[illegible]英金六百萬鎊[illegible]

[illegible]

◉寶山黃包車夫全體罷工

▲因汽車影響營業而起

寶山縣自城淞路汽車開辦後、人力車之行業便大受影響、乃屢向汽車公司示威爭執、終無滿意結果、在前星期六下午四時、黃包車夫成羣結隊在潭家宅、截住汽車、毆打司機、並擊毀汽車、推入田中、後公安局派警拘捕持械之車夫二人入獄、因激動公憤、誓言誓作死門、汽車乃日在驚惶中行駛、後縣黨部得訊之後、因工商部長缺席、另行派人前往調停接洽、並擬召集汽車公司代表黃包車夫代表及交通局、縣政府合開聯席會議、並及速組織公會、解決善後辦法、乃工商部長又以他事羈絆、未克遂日進行、車夫方面久候無音、遂於前日(二十九日)全體罷工、地方上乃有第三次(此次是已第三次)暴動之空氣、汽車當即停駛、並向縣黨部報告、該部即派員分往吳淞及砲台灣各廠調停、且定是日下午二時在縣黨部前空場上開會、提出要求、推派代表出席聯席會議、以謀解決一切、聞開會時提出要求數項、並推王順興熊煥章武正楷朱鴻卿四人爲代表云、

◉昨日引翔鄉賽馬之成績

第一次(經會馬)讓賽 第一里

馬名	騎師	重磅	獨贏 馬位
㈠皮督團拿 Petty Larceny	諾德	140磅	642張
㈡派雷登 Pirateton	張叔順	144磅	389張
㈢普佛門 Performance	吳麟江	157磅	[illegible]張

總時間二·一三最後二法郎三二·二頭馬勝一頭二三馬相距一頭

獨贏 一百四十二元五角

馬位 ㈠三十四元㈡九元六角㈢七元八角

搖彩 ㈠二六[illegible]號七百五十八元二角㈡五〇〇號二百十六元六角㈢七五號一百〇八元三角

副彩 十張各得洋二十元號碼如下㈠四三二㈠七二九㈠五七五㈠二六六㈠一〇〇㈠七二一㈠七〇七㈠六〇〇㈠一八九㈠六七七

第二次(甲種馬) 第五法郎

馬名	騎師	重磅	獨贏 馬位
㈠亦拍 Sapper	包得亨	[illegible]磅	[illegible]張
㈡阿泼立夫 Apple Leaf	黑卡業沙	[illegible]磅	[illegible]張
㈢老小子 Old Boy	童振遠	[illegible]磅	[illegible]張

總時間一·一六最後二法郎三一·三頭馬勝一乘二三馬相距一頭

獨贏 七十四元五角

馬位 ㈠二十七元四角㈡十七元四角㈢二十一元

搖彩 ㈠七一六號八百四十七元二角㈡一二八號二百四十二元[illegible]

副彩 十一張各得洋二十元號碼如下㈠七五〇㈠四九四㈠五一七㈠七二九㈠四四九㈠七二三㈠五二三㈠四一九㈠七八[illegible]一九一

第三次(賽會馬) 賽一里又二五

馬名	騎師	重磅	獨贏 馬位
㈠美得來的夫 Interceptive	海康羅去	一[illegible]磅	[illegible]張
㈡吉巴老 Cuban Raw	畢浩清	[illegible]磅	[illegible]張
㈢卜克司第二 Burch II	坤山	一[illegible]磅	[illegible]張

總時間二·四三·四最後二法郎三三·四頭馬勝二乘二三馬相距一乘

獨贏 九元九角

馬位 ㈠五元九角㈡七元二角㈢[illegible]元一角

搖彩 ㈠四一九號一千二百十九元二角㈡一二五號三百四十七元二角㈢五五二號一百七十三元六角

副彩 四張各得洋二十元號碼如下㈠五四一[illegible]

第四次(甲種馬)讓賽 第一里又二五

馬名	騎師	重磅	獨贏 馬位
㈠[illegible] Grand Matador	童振遠	[illegible]磅	[illegible]張
㈡[illegible] Dandan	泥達	[illegible]磅	[illegible]張
㈢克司發隆 [illegible]	坤山	[illegible]磅	[illegible]張

總時間二·四〇 四最後二法郎三二·一頭馬勝四分之三乘二三馬相距[illegible]

二乘

獨贏 二十二元三角

馬位 ㈠八元四角㈡二十[illegible]元一角㈢八元[illegible]

搖彩 ㈠一〇九號一千一百五十六元六角[illegible]

副彩 十六張各得洋二十元號碼如下[illegible]

第五次(乙種馬) 賽九法郎

[illegible]

總時間二·[illegible]最後二法郎三三七·[illegible]乘二三馬相距一乘

獨贏 二十一元

馬位 ㈠七元[illegible]㈡十一元[illegible]

搖彩 [illegible]

副彩 [illegible]

第六次(甲種馬)

[illegible]

總時間二·[illegible]·二最後二法郎三[illegible]

獨贏 一百[illegible]七元一角

馬位 [illegible]

搖彩 [illegible]

副彩 [illegible]

第七次(甲種馬)讓賽

㈠葛倫克沙 [illegible] ㈡白濱湍 [illegible] ㈢[illegible]

總時間二·三[illegible]·二最後二法郎三一頭馬勝一乘半二三馬相距一乘

獨贏 十五元五角

馬位 ㈠七元一角㈡十二元四角㈢七元八角

搖彩 ㈠一二五號二千〇十八元一角㈡[illegible]七八一號一百四十四元二角

副彩 九張各得洋四十元號碼如下[illegible]

第八次(甲種馬)

㈠大得令 Great Triumph 坤山 1[illegible]磅 ㈡非理應 Filmlon 黑卡業沙 1[illegible]磅 ㈢[illegible] 張君 1[illegible]磅

總時間一·[illegible]○·二最後二法郎三○·一頭馬勝二乘二三馬相距三乘

獨贏 十一元一角

馬位 ㈠七元八角㈡十五元八角㈢十六元六角

搖彩 ㈠五一〇號一千六百五十九元四角㈡二六八號二百三十五元七角

副彩 十一張各得洋二十元號碼如下㈠一六三一㈠七四五㈠一二七五[illegible]

第九次(甲種馬)

㈠封羅拉脫 [illegible] 海康羅去 [illegible]磅 ㈡伯立得 [illegible] 畢浩清 [illegible]磅 ㈢立勒拉 [illegible] 包得亨 [illegible]磅 賽七法郎

總時間一·四八·[illegible]最後二法郎三[illegible]頭馬勝一乘半二三馬相距一乘

獨贏 十五元三角

馬位 ㈠七元[illegible]㈡六元五角㈢六元九角

搖彩 ㈠五[illegible]號二千〇二十四元四角㈡[illegible]七三〇號五百七十八元四角㈢二百八十九元二角

副彩 七張各得洋四十元號碼如下㈠一二〇㈠一一七㈠一二三七

第十次(經會馬) 第一里

馬名	騎師	重磅	獨贏 馬位
㈠鐵馬 The Iron Horse	胡會林	[illegible]磅	106張
㈡漢普司華而不 Prince Walbert	歐陽漢鈞	132磅	[illegible]張
㈢玉雪花 White Daily Lily	畢浩清	158磅	372張

總時間二·〇七·二最後二法郎三一·三頭馬勝一頭二三馬相距一頭

獨贏 一百四十七元二角

馬位 ㈠三十七元一角㈡十一元三角㈢十四元一角

搖彩 ㈠四八三號一千七百六十七元九角㈡八三一號五百〇五元一角

副彩 十一張各得洋二十元號碼如下㈠一三七八㈠三七六㈠三七二㈠一二三三㈠一〇一六㈠一五四㈠一二二五㈠八六七㈠六〇八㈠一三六九㈠七九六

九次 七四四㈠六一七㈠五〇九

教育記載

本埠

◉教育局通令籌備自然科競賽

上海縣教育局昨致縣立各學校公函云、逕啟者、本局於十月十七日、開第十三次局務會議、提議舉行自然科實驗競賽會、以資促進各校自然科教學、當經議決、咨照縣立公共理科實驗室主任籌備、並函知縣屬各小學校、一體參加、日期定十一月二十七日等情、旋准理科實驗室主任擬就競賽會規程各類試驗題、與賽須知、函送前來、茲將規程試題、與賽須知、一併印送台察、希分致外、相應函達、即希貴校加入競賽爲荷、附(甲)競賽規程㈠藉實驗競賽以促進兒童對於自然科施行實驗之智識及興趣爲宗旨、㈡暫以各小學校高級兒童爲限、㈢每校以四人爲限、不滿四人者聽、㈣試題分甲乙兩類、甲類規定十四題、先期由本會通知各校準備、於開會三日前、就中擇定試題、再行通知各校、以備競賽、乙類題規定二題、臨時宣布、㈤兒童實驗後應以文字記其結果及原理、或圖解等報告於評判員、㈥會中需用、由教育局担任、試驗用具、及消耗品、由各校自備、㈦會期定十一月二十七日下午一時、㈧會場定上海縣立公共理科實驗室、(小文路教育局內、)㈨評判員由教育局聘請、㈩評判標準分下四項、(甲)反應及現象明確、(乙)手法安靜及敏捷、(丙)裝置精巧、能否有示教態度、(丁)記載及圖解明晰、⑪㈠各項實驗之等第、以個人爲單位、列一二三名者、贈以獎章、總校實驗之等第、以學校爲單位、列一二三名者、贈以獎狀、(乙)與賽須知、㈠與賽各校、須於會期前十日、將實驗生姓名單、報告本會、㈡記載表紙、及動植物實驗材料均由本會供給、其他器械藥品、則由各校自備、(乙類題之用具、及材料均由本會發給、)㈢開會日、由本會供給午膳、惟每校以五人爲限、(領袖職員一人、實驗生四人)㈣實驗之順序及實驗時間之起訖、臨時宣布、㈤實驗時、各校教職員、不得在旁指導、

◉浦東楊思鄉各校研究會開會

浦東楊思鄉、各小學校教職員、於昨日上午十時、開小學教育研究會、先期函請上海縣教育局施縣督學、及各教育委員、到會者、計縣督學施養勇、教育行政委員奚省新、教委楊慰民、唐圖腴、秦槐新、學務專員陳實彝、及教職員楊德純、唐瑞等二十餘人、公推陳實彝主席、施縣督學及楊教委報告視察後之意見、後討論事項、由各教職員發表意見、中午十二時散會、

◉學校消息彙誌

▲大夏大學 膠州路大夏大學、昨晨十時、在該校大禮堂、舉行拒毒演說競賽會、由學育委員長吳浩然主席、教授盧晉侯、鄒通和、歐元懷、爲評判員、參加競賽者、大學部有楊均之「拒毒的方針」、葛振邦之「我們爲什麼要拒毒」、舒適之「打倒黑化」、李守初之「如何拒毒」、陳宗英之「拒毒的方法」、溫廣彝之「拒毒的方針」、中學部有李盛能之「學生對於拒毒運動的責任」、謝振黎之「大家來實行拒毒」、趙發智之「拒毒運動之目的」、各演講員對於拒毒運動之各方面、發揮透澈、評判結果、大學部舒適、葛振邦、溫廣彝、中學部謝振黎、均得優勝獎品、

▲復旦大學 復旦大學中國文學科男女同學、發起有六大王李憲[illegible]的[illegible]會、可以說不是[illegible]

體育

◉十月份運動比賽統計

▲各界共有比賽四十九次

▲參觀人數達一萬八千人

中華全國體育協進會、自本季起、力求振刷、各項事務、均按系統方法做去、故月餘來秩序井然、昨悉該會十月份比賽統計、已經製就、共有足籃球比賽四十九次、參觀人數依售出票數爲準、約一萬四千餘人、此外憑徽章及贈劵入場者、約亦有二三千人、足見該會事業之發達也、今錄其比賽統計表之後、

比賽項目	比賽性質	次數	參觀人數
足球	西人錦標	三次	約七千人
足球	甲組錦標	四次	約四千人
足球	乙組錦標	三次	約二千人
足球	友誼	九次	約三千人
籃球	友誼	三次	約五百人
	總計	四九次	約萬八千人

又該會球場、平日亦可借用、惟需先期前往接洽、以免有所衝突、據現在所知、已有大北電報局、羣育・友誼・樂羣・悅華・同樂・友愛等足球隊、每星期假該處球場練習云、

◉勝德織造廠籃球隊成立

勝德籃球隊、前日(二十九日)下午七時、開成立大會、通過章程、及選舉職員、選舉結果、許性初當選爲總幹事、王文才爲總隊長、談頌銘・賀梅生・盛冠華爲隊長・甘子元・丁瑞綸・趙[illegible]・沈開林・楊滌楚・陳聯榮爲幹事、胡兆林爲會計・馬寅霖爲文書・

◉暨南昨勝樂華

▲結果——五與二之比

昨日下午暨南足球隊、與樂華隊交鋒於中華足球場、作甲組錦標賽之一幕、執行裁判者爲梁官松君、酣戰結果、暨南以五對二獲勝、茲將比賽情形略誌於下、

▲上半時 下午三時正、雙方開始攻擊、各出全力、互相馳騁、故在開球後約十分鐘間、各無進展、後暨南前鋒漸告活躍、先由中路進取、失利、乃改從左路發展、中鋒陳鎮和得球、傳與左內鋒符和萱、符君球甫接定、毫不停留、用其迅雷不及掩耳法、猛射敵門、球乃應聲中的、觀衆無不嘆絕、暨南因之聲勢頓盛、前鋒益形矯健、向樂華陣內重重壓迫、幸樂華內衛森嚴、極力防禦、乃得脫險、自此雙方往來場中、各各追隨、一無進展者有三十分鐘之久、旋見暨南球勢忽又旺盛、中鋒陳鎮和得球單槍匹馬、疾馳前進、蓋至二道防線間、見內衛前來阻擋、乃向左方傳與左內鋒符和萱、符見前面空虛、機會難再、猛力扣門、球應聲而入網、自此樂華已連失二球、戰士非不灰心、反覺精神抖擻、步步爭先、暨南內地、即被包圍、環攻不已、內衛頓感守禦忙碌、溫官茂在禁區內、於百忙中手觸犯規、被罰十二碼、由球[illegible]李惠[illegible]的[illegible]君在踢時、足部欲向左方射門之勢、守門員梁官濂乃蓄意防守門之左方、不意球出而大不爲然、適反對方向而在門之右角上飛進、守門員回救不及、球乃安然入網、余君用此調虎離山之計、可謂神妙極矣、樂華既得一球、激成戰士反攻之心益切、一時聲勢浩浩、直向暨南門前攻來、無奈對方防守堅固、[illegible]被李惠堂二次之阻劫、及余志忠在旁協助之扣門、終難成效果、在四十分鐘時、暨南隊又抖擻精神突然進取、前鋒射門至急、苟非守門員周賢言躍身施救、決難化險爲夷、移時警笛聲起、上半時乃告終了、暨南以二對一佔優、

▲下半時 略事休息後、易地再戰、雙方競爭之烈、較見劇烈、樂華既負一球、攻守更形奮勇、暨南則[illegible]蹤跡、曾遭多次之射門、幸賴內衛溫官茂馮蓮佑合力抵禦、方得無事、支持至八分鐘之時、樂華余志忠見橫擊無效、乃改向左路襲取、帶球至門之左角處、舉足猛射、正中的門、無奈天不從人、守門員梁官濂在不知不覺中將球順勢向左方掠過、未得命中、觀衆無不代爲惋惜、樂華一機既失、一籌又來、中鋒得球、向前進展、一路風帆、直達暨南門前正中、被內衛阻住、傳向左方、由左翼打門中的、又被守門員梁官濂救出、樂華從此失却兩次良機、勢乃漸衰、暨南窺見機會又來、有利可圖、前鋒仍作一字陣而壓華門、一刻鐘間、暨南即攻入一球、但以越位作廢、俄而左內鋒揚保琰又得傳來之球、長驅直入、勢如破竹、乃適當地位、並不攻門、把球傳與右內鋒陳家球、以亂敵人之視線、陳得球射門、一腳攻入、自此暨南聲勢頓盛、不一分鐘、陳鎮和又得球攻門、守門員周賢言見來勢洶猛、跑出救球、球破接住、當此一髮千鈞間、右鋒陳家球已追蹤趕至、上前搓球、守門員周君心慌意亂、將球拋出、奈力弱而球落地、被陳家球一搖而進、樂華至此已失四球、陣線更形散漫、又越一分鐘、被左翼符和萱又攻入一球、而造成五與一之比、暨南在此三分鐘間、連勝三球、聲勢之浩大、進攻之猛烈、可謂極盡其能矣、入後樂華反攻、似較漸漸起色、各球員亦毫不以負球過多、而存灰心之念、仍一味應戰、以博最後之勝利、在二十分鐘時、由右內鋒傳與李惠堂、李君接球向在門前二十餘碼之遙、即猛力射門、球急且低、應聲觸入網內、一時觀衆歡聲雷動、無不佩李君之神技、嗣後樂華一度反攻、無奈負球過多、終難恢復、俄而夕陽西照、時間終了、裁判員口中警笛一聲長鳴、比賽乃告閉幕、結果暨南以五對二獲勝、茲將暨南隊陣線錄下

陳秉祥(上) 揭保琰(下)
溫官茂 林有興 符和萱
梁官濂 莊世鴻 陳鎮和
馮蓮佑 黃懋任 陳家球
梅鴻寶

符和萱下半時調在左翼之位置

▲附昨日乙組比賽結果

昨日乙組比賽、共有四組、其中以優游與浦東之戰、最爲生色、蓋因二隊均力敵、惟優游隊員脚頭老練、故上半時以一對零佔先、下半時浦東極力反攻、射入一球、惟因「越位」作廢、以後浦東內衛不慎、自己打入一球、優游左翼邵樂平、蹴角球直接進一球、總結爲三對零、優游勝、列各組比賽成績表、

隊名	比數	優勝者	裁判員
優游與浦東	三—〇	優游	舒鴻
精華與友愛	五—一	精華	何春輝
徐匯與大夏	五—〇	徐匯	吳邦偉
華進與實塔	五—二	華進	余衡之

勞資問題

工統會解決之案件

工統會救濟課消息、㈠南區書籍染業工會第一分會爲華新染坊違反條約事、用學徒職員充作染司、一案、結果學徒等應照條件辦理、以後職員不得充當染司、[illegible]、㈡[illegible]組織工會第三分會呈報有未入該職工會會員包義才等搗毀職會機器、並毆打陸錦和一案、當經將包義才等拘押在案、茲包義才自知違法、請陶德記周裕之朱有奉趙逸棠等會同該會代表到會請求保釋、當由救濟課長胡克炳出席談判、公決包義才等賠償損失、永記籌漆器、由陶德記等四人担任賠償三百零八元、停業工友七名、由廠方担任停業期內伙食外、每人並給津貼洋四元工資、雙方滿意、當經各方出席人員簽字作證、即將包義才等四人准予保釋了案、

注意注意

久咳成癆

久咳傷肺日久成癆治癆必愈之藥品今日國內無藥可醫外國只有[illegible]上海南市拾義下大隱生久咳丸直可除癆保肺之效[illegible]

姚佐頼 新法洗射白濁

白濁乃花柳病初步、若不速治、則日久生魚口下疳、魚淋、腫痛、潰爛、苦不堪言、本醫生具十餘年經驗、有特效於此、搜羅各國最新白濁儀器、新法洗射藥水、功力能從根本治理[illegible]

診所上海三馬路大舞台對面

▲姚佐頼醫生謹啟

1143

惠民奶粉

猜荳競賽

一二三四五六七八

奉贈千元人人可獲

本公司[illegible]

猜荳競賽詳細章程

[illegible]

Vitamilk "A"

藍罐原質奶粉

惠民藍罐原質奶粉完全奶油製成

Vitamilk "B"

紅罐保嬰奶粉

惠民紅罐保嬰奶粉提減油質保存原有滋補料故其效能絕對等於母乳者也

上海四川路五號惠民奶粉公司啟

改王畫紅樓夢木刻初印精本

此册去年印成今始出版定價二元四角

有正書局

去舊更新(其二)

舊時乘小車今日乘汽車舊時用木灶今日用電灶去舊更新勢所必至無他因電灶清潔便利省費之故耳

工部局電氣處

樣子間 南京路廿六號

辦公處 福州路十七號

電話 中央 六六三〇一

商場行市

◎匯市平定拆息遞昂

▲洋釐　昨逢星期、銀行休假、出入沉寂、釐市不定、早市計開七錢二分九釐三七五、比上日收市減三毫七五、午市略高、計七錢二分九釐五、比上日小去二毫半、公會內交易平淡、洋廣兩幫稍有買進、錢業中僅開原劃各款及現洋等僅六七十萬元、小同行江角早市做開六錢二分六釐五、午市稍昂、計六錢二分七釐七五、較前天增七毫五、鍵毫亦學、計早市六錢○六釐五、午市六錢○七釐、比上日又加七毫半、成交十萬零之譜、銅元三百八十八千五百文、又長五百文、衣牌遂亦稍大、爲二千八百卅四文、增三文、角坯二百卅六文、掘一文、貼水釐降一文、計四十七文、

▲銀拆　昨爲禮拜日、又銀行照例封關、華商各莊收解尙鬆、緣上日(星期一)爲屆陽曆月底、應解款項頗鉅、是以拆息突然遞昂、早市做過一錢、午市九分、較上日同昂六分云、

◎大條近遠期均未更

昨逢星期日、海關暨中外各銀行兩處均事休假、所有國內外匯兌並外股等市概無報告、僅大條銀由英倫來電、近遠期均未更改、計近期仍爲二十五辨士八七五、遠期亦仍計二十五辨士九三七五、美銀價升一二五、計五角六分二五、英對美匯大○三一二五、計四元八角七分○九三七五、美對英則減○六二五、爲四元八角七分○六二五、日本未更、仍計一仙令十一辨士、日美亦如前、計四元六角五六二五、英倫先令仍爲一先令七辨士云、

◎金市初穩後疲

昨天金業交易所營業時間、適逢星期、例於上午十一點至十二點正一小時、市場內同業買賣甚爲閒淡、市況初穩後疲、殆因大條及日美日並未更、美銀同長一二五、人心似懈、買氣於衰之故、結果較前天縮小七錢、十二月份晨開盤三百六十五兩五錢、和上日收市相同、繼則邀高、漲爲三百六十六兩、至十一點後、場中賣戶較多、遂漸下降、小至三百六十五兩一錢、時加二錢、旋復跌至三百六十四兩八錢、回後似見回好、計漲至三百六十五兩二錢、惟市氣不振、終難見挺、故十二點鐘收盤復軟、價爲三百六十四兩八錢、比前日又降七錢、一小時之間最大價三百六十六兩、最小價三百六十四兩八錢、高低相差計有一兩二錢、銀樓飾金仍兌洋五十七元云、

◎星期日之棉市

昨(三十日)紐約棉市始以氣候預測不佳及空頭補進而漲、但後以一部分多頭了結而跌、計各月期價大起念一至三十個磅音、現貨大念個磅音、利物棉市一月期及三月期各小·二八至·三十、現貨小·二五辨士、孟買棉市初隨紐約而跌、但後以空頭補進而漲、計平茄爾小一羅比、奧姆辣小二羅比、勃洛去小一羅比、本埠棉市休業、現貨未有做開、到貨計姚花二千包、通州花五百包、價均未曾出云、

◎上週棉市暫呈定勢

上週棉市趨勢既見平穩、需要雖未有起色、但執貨者售意甚淡、蓋緣近來各路地頭出貨大減、價值亦高故也、以是外棉市面之變化、人心於未見有若何之影響、全週中現貨共做開二千四千七百包、到貨計餘姚花八千三百包、通州花三千七百包、南市出數四十八萬斤、北市三十萬斤、收價自四十七元至四十四元不等、茲將各花價格比較列後、

花名	最高之價	最低之價	成交數量
南市花	三四·五○	三三·五○	二四○○○
火機花	三四·五○	三四·三五	六○○○
大倉花	三五·○○	三四·五○	八○○○
餘姚花	三七·一○	三三·六○	四○○○
九江花	三七·七五	三三·○○	一八○○○
粗絨花	三二·七五	[illegible]	一○○○○
陝西花	三四·七○	三五·○○	一一○○○
通州花	三六·○○	三四·○○	一五○○○

◎上週紗市大勢疲落

本埠棉紗市、一週來仍覺澀少跌多、雖客幫以時令關係、又當價廉之際、故大小幫口均有相當之需要、成交佳於上週、是以市況雖顯無力、人心比較鎮定、目前預測中外棉市、日內定可小康、各埠需要諒不致過靜、縱環境不甚可靠、現象足可維持、祇側重於看低亦俱非宜、上週交易由廣東漢口牛莊江西內地野雞等幫共進萬餘包、較上週約增二千包、實價略有鬆動、茲將一週間現貨價格之高低、分列於左、

[illegible]

商情一覽

金融

◎進兌

十月三十日(星期日)　昨逢星期、銀行封關

◎各國幣價

昨日做開外幣五點鐘前市價

幣名	市價
英一千元新票每枚	實三兩二錢五分
英五百元老票每枚	實三兩七錢五分
英五元票每萬枚	實五兩二錢五分
英念五元十元	實六兩二錢五分
英二百五十	實九兩五錢
元票每萬	實十一兩
法郎克票每元	實二兩
新加坡票每元	實二兩五釐
香港鈔票每元	實八分七釐
東方匯理票每元	實八分二角
花旗票每元	實一元二分
英金票每磅	實一元二分
荷蘭票每元	[illegible]
英金四開每個	[illegible]
美金四開每個	[illegible]
坎拿大票每元	[illegible]
印度票每羅比	[illegible]
菲律賓票每元	[illegible]

◎金市

現貨標金每條　三百八十六兩、三百九十兩、三百九十四兩五錢

足赤條金　[illegible]

沙金、葉金　[illegible]

(倫敦銀塊市電報)

大條銀近期　念五辨士八七五

大條銀遠期　念五辨士九三七五

英美匯　四元八角七分○九

美日　五角六分二五

英日　一先令十一辨士

美英　四元八角七分○六

英倫市　一先令七辨士

月期　十二月標金　盤數　[illegible]

(金銀首飾市價 / 銀樓飾金)　[illegible]

食品

◎銀洋錢市

早市開出行情

幣別	市價
江南小洋	七錢二分九釐三七五
廣東小洋	六錢二分六釐五毫
銅元	六錢○六釐五毫
衣牌	三百八十八千五百文
角坯	二千八百三十一文
小洋貼水	二百三十五文
貼水	每角四十八文

午市開出行情

幣別	市價
江南小洋	七錢二分九釐五毫
廣東小洋	六錢二分七釐七毫半
銅元	六錢○七釐
衣牌	九分
角坯	三百八十八千五百文
小洋貼水	二千八百三十四文
貼水	二百三十六文 / 每角四十七文

◎滬南米市

昨日滬南各米市價如下

米名	價格
河下頂特白破	每石十三元九角
又 宿次白破	十二元二角
又 常高新更	十二元八角
又 嘉高嫁	十一元八角
又 松江頂	十二元五角
又 同里新粳	[illegible]
又 無錫新粳	[illegible]
浦東早晚稻	[illegible]
西塘新羊尖米	[illegible]
同里新杜尖米	[illegible]

◎滬北米市

[illegible]

◎上週上海證券物品交易所公定市價表

◎雜糧

◎油豆餅

◎煤油

◎現貨麵粉

◎上週大連油豆餅紅糧金票高低比較表

◎滙率標金銀洋錢幣價高低表

◎蘇州錢市

◎蘇州金市

◎無錫金市

◎無錫錢市

◎無錫米市

◎無錫雜糧

◎本廠綢布

◎本廠組綢

◎無錫紗市

[illegible]

◎滬杭甬鐵路行車時刻表

▲滬杭段

◎下行車

上海北站開　▲上午八點○五分(特別快車)　▲上午九點十五分(慢車)　▲下午五點正(快車)

上海南站開　▲上午八點十五分(特別快車)　▲上午九點三十分(慢車)　▲下午五點十分(快車)

松江開　▲上午九點二十分(特別快車)　▲上午十一點正(慢車)　▲下午六點二十九分(快車)

嘉善開　▲上午十點○九分(特別快車)　▲下午十二點○七分(慢車)　▲下午七點十八分(快車)

嘉興開　▲上午十點四十分(特別快車)　▲下午十二點四十九分(慢車)　▲下午七點五十二分(快車)

硤石開　▲上午十一點十四分(特別快車)　▲下午一點四十分(慢車)　▲下午八點三十分(快車)

長安開　▲上午十一點四十九分(特別快車)　▲下午二點三十二分(慢車)　▲下午九點十一分(快車)

杭州開　▲下午十二點四十五分(特別快車)　▲下午四點正(慢車)　▲下午十點二十三分(快車)

閘口到　▲下午一點正(特別快車)　▲下午四點二十五分(慢車)　▲下午十點四十分(快車)

◎上行車

閘口開　▲上午七點十五分(特別快車)　▲上午九點○五分(慢車)　▲下午五點正(快車)

杭州開　▲上午七點四十分(特別快車)　▲上午九點四十分(慢車)　▲下午五點三十分(快車)

長安開　▲上午八點三十二分(特別快車)　▲上午十一點○五分(慢車)　▲下午六點三十六分(快車)

硤石開　▲上午九點○三分(特別快車)　▲下午十二點○三分(慢車)　▲下午七點十二分(快車)

嘉興開　▲上午九點四十四分(特別快車)　▲下午一點五十七分(慢車)　▲下午八點正(快車)

嘉善開　▲上午十點○八分(特別快車)　▲下午一點三十五分(慢車)　▲下午八點二十四分(快車)

松江開　▲上午十一點○一分(特別快車)　▲下午二點二十八分(慢車)　▲下午九點十八分(快車)

上海南站到　▲上午十二點正(特別快車)　▲下午四點三十二分(慢車)　▲下午十點三十分(快車)

上海北站到　▲下午十二點二十分(特別快車)　▲下午四點四十分(慢車)　▲下午十點五十分(快車)

上有▲符號與滬甯車兩接者

※進口輪船報告※

十月三十日(初六日)禮拜日進口

地名	船名	公司
新北京	由甯波	太古
新甯紹	由甯波	甯紹
甯興	由甯波	三北
洋	由長江	怡和

※出口輪船報告※

▲甯波班　十月卅一日　新江天　太古、十一月一日　甯紹　甯紹、十一月一日　甯興　三北、新甯紹　甯紹

▲長江班　十月卅一日　公和　怡和、十月卅一日　吳淞　太古、十月卅一日　長興　三北、十一月一日　和　怡和

▲定海石浦海門班　十一月三日　永安　永安、十一月五日　永利　越東

▲溫州班　十一月一日　大達　大達、十一月一日　廣濟　招商

▲寧山海班　十一月一日　新寧　平安

▲通州揚州班　十月卅一日　大吉　大達、十一月一日　大和　大通、十一月一日　大慶　大達、十一月二日　大明　大通、十一月三日　大德　大達、十一月三日　大　大通

▲廈門香港廣東班　十一月二日　安　太古、十一月五日　州　太古、十一月九日　安　太古

▲汕頭香港廣東班　十一月一日　蘇州　太古、十一月四日　生　怡和、十一月七日　東　太古、十一月七日　陽　太古

▲安東班　十一月二日　江　太古、十一月九日　山　太古

▲威海烟台天津班　十一月四日　天　太古、十一月七日　州　太古

▲烟台天津班　十一月一日　豐生　招商、十一月二日　利生　怡和、十一月九日　大名　太古、十一月　北　太古

外洋輪船報告

▲溫州班　十一月二日　嘉禾　招商

▲福州班　十一月二日　新寧　三北

▲青島大連班　十一月四日　綏陽　太古、十一月七日　四川　太古

▲牛莊班　十一月五日　鐵嶺　太古

▲漢口班　[illegible]

※舊金山班　十一月十一日　約克遜　大來

※西雅圖班　十一月五日　麥金來　美郵、十一月二十日　約克遜　美郵

※英國倫敦班　十一月一日　立大　大英、十一月八日　麥西　大英

※法國馬賽班　十一月五日　太子　法郵、十一月　米子　法郵

※德國亭實班　十一月十八日　色巧生　美最時

※世界班　十一月四日　塔夫脫　大來、十一月念八日　麥士　大來

※意國郵船班　十一月十一日　[illegible]　意郵

※花旗　十一月十九日　洛磨　[illegible]

※荷蘭爪哇班　十一月八日　芝薩　渣華

※青島大連班　十一月卅一日　大連丸　大連汽船、十一月六日　大連丸　大連汽船

※日本班　十一月三日　上海丸　日郵、十一月七日　長崎丸　日郵

上海北京有正書局發行

空谷蘭
小說
二冊七角

新戲一出、空谷蘭、情節之離奇、不可思議、是幕幕中皆實情寶影、版本之精、一一看照然色、說映演蘭局事其人、耳聞之不如一看、萬卷名作、相得益彰、一讀之後、必爲之讚賞、洋裝二冊定價七角

優待延年益壽諸君

本社研製之延年益壽精誠冬夏咸宜之補品也主治血崩乾血癆吐血等種種貧血虧虛各症却病強身無有甚於此者諸君賜顧請將此廣告剪下爲憑本社僅收藥本一元否則概按七折批售每瓶一元七角五分

延齡社啓

法界愷自邇路嵩山路口惟善里

拍賣類

魯意師摩洋行
禮拜一拍賣
住宅

准於十一月初七日禮拜一下午二時在法租界馬浪路十號拍賣住宅一所內有房間客廳書房器具等件届時請早臨看可也

魯意師摩洋行
禮拜一拍賣
住宅

准於十一月初七日禮拜一下午二時在四川路○○號家中拍賣什物床木器具等件此佈

魯意師摩洋行啓

公平洋行
每逢禮拜二
不限價拍賣

啓者本行由外洋運來各種名貴牌洋紗綢緞元縐羽綢西尺羽緞及各色貨物每逢禮拜二下午在九江路十二號本行拍賣洋元細布原紗元緞六元綢羽綢花布等項尤屬便宜特此佈告

中國通商銀行謹白

本銀行招集商股資本五百萬兩現已收足二百五十萬兩總行開設上海各處匯票押匯及押款均有放存銀兩或半年長年存款一切交易無不格外克己並自備高大洋棧一所貨物凡可抵押用銀兩租格公道特此佈告

清宮藏宋元寶繪第二冊
出版

清宮藏宋元最精名畫花鳥人物山水計出五幅五色精印神彩動人茲十第二冊定價三元八角第一冊同上海有正書局

痛苦難堪的梅毒 怨恨徹骨的

傳染梅毒，一經發動，內覺筋脹骨痛，外發膿疹潰瘡，頭肢陰部，俱能發現，毀容損肌，羞愧無似，甚至不可坐臥，待斃牀簀，痛苦難堪，怨恨徹骨，

哈蘭士內服六零六
能掃蕩體內毒素，殲殺血內毒菌，排洩出外，

哈蘭士外搽六零六
能拔抽潰爛原素，剷除瘡瘍腐腺，長生新肌，

二藥內服外搽，行見除根絕患，

內服六零六聖藥每瓶洋一元七角五分
外搽六零六藥膏每盒洋一元搽盒二角

上海四馬路中太和大藥房總發行
國內外各埠分店及各大藥房均有出售
1338